



川越

(昭和32年6月10日第三種郵便物認可 月2回(10日・25日)発行1部4円)

9/25

昭和55年
No. 511

市の人口

254,957人

男=129,113人

女=125,844人

一世帯数—

出生306 転入618

死亡 83 転出511

前月比 +504人+107世帯

9月1日現在

■発行所 川越市役所 ■電話 川越(0492)24-8811(代) ■発行人 川越市長 加藤 瀧二 ■編集 企画財政部企画課



稲穂が色づく九月十五日、古谷本郷で恒例の「ほろか
け祭り」が催された。氏子入りと元服式をかねる
この神事は、同地区の古谷合八幡神社に古く
から伝わるもので、今年も四人のホロ
カヨイッコが明丸装束を披露、大き
くゆれるホロと鈴の音に、秋
の気配を感じさせていた。



地籍調査 対象は 池辺・豊田本などの一部

大東地区で地籍調査が始まって三年目。今年度の調査区域が決まりました。対象になる区域は、上図のとおり、大字池辺、大字豊田本、大字袋新田、大字藤倉、大字大塚新田、大字南大塚、大字大袋の各一部です。実際の調査測量は、十一月下旬ころから予定されていますが、その前に説明会を開きますからご協力ください。土地を一筆ごとに調査測量し、実情に合った地籍簿や地籍図を作成しようという地籍調査。これにより、法務局の登記簿、公図が改められることとなります。くわしくは、管理課(☎24-811、内線三五二)へ。

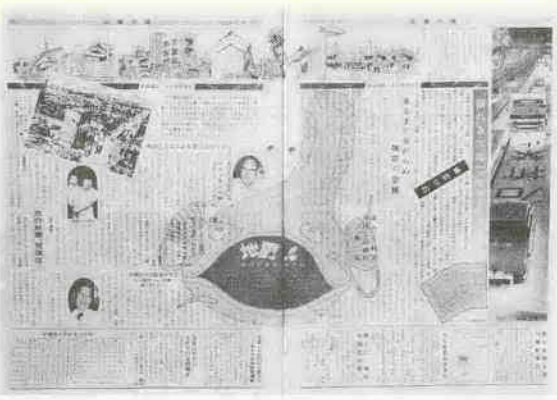

「ガスタンクは爆発しない」

「防災意識の高揚のための特集は分かるが、ガスタンクまで爆発させるのは問題」というのは、武州ガスの製造部長高橋祐三さん。指摘するが、ガスタンクの爆発は、防災特集の中にあるイラスト。この六月下旬、市が行った防災意識調査の結果から市民が予想する被害をイラスト化した

揺れる大地に勝てるか!

防災特集 その後

八月二十五日号越川報へ揺れる大地に勝てるか! 防災特集をきつかけに、防災に対するいろいろな意見が寄せられています。「備え過ぎて、近所から笑われています」。市の広報でイラストとはいえ、ガスタンクを爆発させるのは……。「避難場所が分からなくても、どこをどう逃げたらいいんだろうか?」「市は食料を備蓄してないはず」などなど。いずれも市を含めた市民全員がもっと積極的に防災を考えて欲しいというものは、改めて、防災について識者に尋ねてみました。

苦情・要望に応じます

行政相談委員

役所や会社など、官公庁の仕事で「納得できない」とか「不親切な扱いを受けた」という経験はありませんか。また実際、「苦情や要望はあるが、関係の役所や会社に直接申し出るというのはいまありませんか。そんな方のために、行政相談委員の制度が設けられています。国民のための開かれた行政にするために国が民間の有識者の中から委嘱した、いわば行政のお目付役の行政相談委員。市内では次の5人の方が、それぞれ行政に関するいろいろな相談に応じています。お気軽にどうぞ。もちろん、秘密は守られますし、相談は無料。

荻島 絹 (小仙波町1-12-2、☎22-1758)
 小高 隆平 (福田1006、☎24-0920)
 上野 広二 (並木13-21、☎35-3175)
 小山 辰吉 (小仙波町4-11-10、☎22-3265)
 中野 吾郎 (南田島1309、☎22-5428)
 ※お問い合わせは、市民生活課(☎24-8811、内線862-3)へ。

品物が豊富なきとき 一人一人が備蓄を

「ガスタンクの中は空気が入ってないから爆発しては決してないはず。現に、関東大震災のとき、都内にあった十二基のガスタンクはいずれも異常がなく、むしろ、防火壁の役目を果たしたものである」とタンクの安全性を強調。しかし、まだ、いつどんな形で襲ってくるかわからない地震のこと、ガスに限らずいろいろな危険物と隣り合わせの生活の中で、は、絶えず「安全?危険?」を問いつつ、一人一人が備蓄を。そして「もっと災害について勉強をしなければ」と話します。

九月一日、防災の日も過ぎ、防災という言葉も薄らいでいきます。そんな中で、もう一度、自分にとって防災とは?を問いかけて欲しいのですが、ご意見をお寄せください。



ながら「年に一度ぐらいいは各業界が集まって、もちろん市も含まれた形で防災を話し合う場がある。一方、品物が豊富にあるときにこそ備えなければ」と説くのは南大塚に住む山田貞貞さん。昭和五十年三月、一期務めた市議会議員を退くとき、一般質問の中で、防災用品などを示しながら地震対策を問うた人。「イザというときに限らずいろいろな準備状態、品物はなくなり、暴動ということにもなりかねない……だからこそ、いま一人一人が備蓄を。そして「もっと災害について勉強をしなければ」と話します。

シティー情報 10月22日から労働学院開校

月日	内 容	月日	内 容
10.22 (木)	労働組合法I (金子史史 法大助教授)	10.29 (木)	賃 金 (門田信男 東洋大教授)
10.23 (木)	労働組合法II ()	11.4 (火)	労働時間・休日 (林和彦 中大講師)
10.24 (金)	労働組合法III ()	11.5 (水)	()
10.27 (月)	就業規則 (松岡三郎 明大教授)	11.6 (木)	労働災害 (古西信夫 立正大教授)
10.28 (火)	労働契約 (横井芳弘 中大教授)	11.7 (金)	労働問題・閉講式 (青木亮彦 人間教育事務所)

シティー情報 10月22日から労働学院開校

毎回好評を得ている「労働学院」が、今年も川越労働事務所と川越市の共催で、十月二十二日から十回にわたって開催されます。八〇年代の社会経済の中で、ますます重要な意味をもち、市民生活と切っても切りはなせない問題になっていく労働問題。これを正しく理解してもらおうというのが今回の講座の主旨です。内容は、左表のとおり、基本的な法令が中心。講義時間は午後六時から八時まで。初日は午後五時四十分から。会場は市役所七階A会議室。申込みは十月一日から川越労働事務所(☎42-1800)と市役所商工観光課(☎24-1811、内線四五二)で受け付け。定員八十人。無料。※申込みは電話でも受け付けますからお気軽にダイヤルを。

シティー情報 労働学院 受講者を募集

「会員が交通事故でケガをしたとき、見舞金を贈ります」という市の交通安全共済が、十月一日の加入分から会費が半額になります。まだこの共済制度に加入していない方は、この機会にどうぞ。加入方法は、出張所か交通安全課へ出かけ、申込書に記入し、会費を納めるだけ、と書いたって簡単なもの。これで、ケガの程度に応じて二万円から百万円までの見舞金が保障されるしくみになっています。ぜひ、家族そろって会員に。

十月一日以降、一般百五十円、中学生以下七十五円。
 <有効期限> 受付日時から来年の三月三十一日まで。市外に転出したときは、その時点まで。
 <自賠責と事故> 自転車でのケガ程度から死亡まで一万円から百万円まで七段階。その他、事故発生から一年以内に入院した場合、一日につき五百円の加算金や交通遺児一人につき五万円の見舞金も。事故は、本人の道路上で起きた人身事故。国内の故意や無免許運転、飲酒運転の他、地震や津波などによる交通事故は対象外。
 <請求手続き> 事故発生から二年以内に出張所か交通安全課へ。その際必要になる書類は、会員証、交通事故証明書(警察官の立ち合いない事故の場合、市で指示する証明書)、医師の診断書、口座振込依頼書など。※自動車安全運転センター発行の交通事故証明書がない場合、第三者の目撃証言か「救急出動証明書」でこれに代えることができます。見舞金は二万円打ち切られますからご注意を。くわしくは、交通安全課(☎24-1811、内線三八二)へ。

川越まつり 交通規制図

<交通規制>
 14日、午後2時~8時、**〇**の箇所が通行禁止。午後5~8時、**■**の箇所も通行禁止。15日、午前10時~午後10時、**□**の箇所が通行禁止。

<バス回路>
 14日、東武バスが一部路線を変更。15日のバス路線は(……)で表示。なお、各バス会社には、まつり当日の路線図があります。くわしくは各社へ。

<臨時駐車場>
 P1 市民グラウンド
 P2 第一中学校
 P3 仙波小学校
 P4 富士見中学校
 P5 月越小学校

P6 川越駅西口植木センター前
 ①14日は市民グラウンドだけ。15日は上の6か所。ただし、第一中、富士見中は午後4時から。雨天の場合、学校は利用できないこともあります。

大江戸の天下祭り を現代に受け継ぐ

蔵造りの街並にお隣りがよく似あう

り越まつり

まつり越

テンテック、テレットクテン、テンテック、テレットクテン。祭り囃子が夜空に響き渡るころ、川越まつりは、もうすぐそこまでやってきます。関東三大祭りの一つといわれ毎年四、五十万人も

の人数で賑う川越まつり。今年は十六台の山車、屋台が参加を予定。各町内は、十四、十五日の本番を前にすでに祭り一色。今年も小江戸の情緒をたっぶり楽しめるのは間違いないと見えています。

<15日 神幸祭>
 行列は午後1時、水川神社出発。午後2時、市役所前で神事。
 <14日 はしご乗り>
 川越蔵組による「木やり」とまとい、はしご乗りは午後2時からと7時から、広小路ほか数か所。
 <15日 たばこ吸いあて競争>
 午後1時~4時、武蔵野銀行川越支店駐車場。当日、たばこの空箱を利用した作品の展示と、作り方教室も開催。川越まつり観光たばこの街頭販売は、15日、午前11時~午後4時、川越駅ほか4か所。
 <14・15日 山車のスタンプ>
 午前9時~午後6時、連雀町繁栄会加盟店で。
 <14・15日 土産品の販売>
 かべかけ、ミニ傘、五つ面の他、今年は山車と蔵造り、時の鐘が描かれた湯のみ茶碗を販売。午前10時~午後9時、オンワードほか3、4か所。
 <15日 記念切手の販売>
 これまでに発売され、人気のあった記念切手数種を販売。午前10時~午後5時、本川越駅前広場で。川越記念スタンプもあり。
 <15日 無料休憩所>
 午後1時~6時、銀座通り中央部で開設。同所では湯茶のサービスも。
 <14・15日 仮設トイレ>
 銀座通り商店街駐車場、熊野神社境内、埼玉銀行川越支店駐車場の3か所。
 <みこし>
 新富町1・2丁目、菅原町ほか10町内で予定。



さて、この川越まつり。歴史は元禄十一年(一六九八年)の水川神社の祭りにさかのぼります。いまの元町二丁目にあたる高沢町から、この水川祭りに、踊り屋台がたがは始まりといわれ、以降、新河岸川の舟連で富を築く豪商たちを中心に、上五か町、下五か町でつぎつぎと山車が造られ、天保十三年(一八四二年)の祭りには、十か町すべてが勾欄の上に入形を乗せた山車を登場させます。やがて、明治に入り、この十か町以外でも山車を新調、十か町だけの祭りからもっと大きな

10月14・15日小江戸の情緒をあなたも

祭りへと発展。特に、第二次大戦後、明治二十六年の大火で焼失した元町一丁目の山車が復活したのをきっかけに、末広町、宮下町、連雀町と、続々と山車が造られ、全体的な祭りとして広がって、現在に至っています。そして、今年、大手町、幸町、元町一丁目、二丁目、仲町、六軒町、宮下町、連雀町、中原町、通町、脇田町の山車十一台と、仙波町二丁目、田町、岸町二・三丁目、藤間の屋台を五台が参加。十四日の居離子に続き、十五日の引き回し。特に、午後一時から五時まで、札の辻、オンワード、いちのや、市役所を結ぶ区間では山車の巡行がある他、午後九時には、今年の祭りのハイライトともいう、ひっかわせが札の辻、仲町交差点、オンワード前で披露されます。お楽しみに。

シティー情報 万が一に備える交通安全共済

「会員が交通事故でケガをしたとき、見舞金を贈ります」という市の交通安全共済が、十月一日の加入分から会費が半額になります。まだこの共済制度に加入していない方は、この機会にどうぞ。加入方法は、出張所か交通安全課へ出かけ、申込書に記入し、会費を納めるだけ、と書いたって簡単なもの。これで、ケガの程度に応じて二万円から百万円までの見舞金が保障されるしくみになっています。ぜひ、家族そろって会員に。

十月一日以降、一般百五十円、中学生以下七十五円。
 <有効期限> 受付日時から来年の三月三十一日まで。市外に転出したときは、その時点まで。
 <自賠責と事故> 自転車でのケガ程度から死亡まで一万円から百万円まで七段階。その他、事故発生から一年以内に入院した場合、一日につき五百円の加算金や交通遺児一人につき五万円の見舞金も。事故は、本人の道路上で起きた人身事故。国内の故意や無免許運転、飲酒運転の他、地震や津波などによる交通事故は対象外。
 <請求手続き> 事故発生から二年以内に出張所か交通安全課へ。その際必要になる書類は、会員証、交通事故証明書(警察官の立ち合いない事故の場合、市で指示する証明書)、医師の診断書、口座振込依頼書など。※自動車安全運転センター発行の交通事故証明書がない場合、第三者の目撃証言か「救急出動証明書」でこれに代えることができます。見舞金は二万円打ち切られますからご注意を。くわしくは、交通安全課(☎24-1811、内線三八二)へ。

シティー情報 交通災害共済 十月から会費半額

「会員が交通事故でケガをしたとき、見舞金を贈ります」という市の交通安全共済が、十月一日の加入分から会費が半額になります。まだこの共済制度に加入していない方は、この機会にどうぞ。加入方法は、出張所か交通安全課へ出かけ、申込書に記入し、会費を納めるだけ、と書いたって簡単なもの。これで、ケガの程度に応じて二万円から百万円までの見舞金が保障されるしくみになっています。ぜひ、家族そろって会員に。

十月一日以降、一般百五十円、中学生以下七十五円。
 <有効期限> 受付日時から来年の三月三十一日まで。市外に転出したときは、その時点まで。
 <自賠責と事故> 自転車でのケガ程度から死亡まで一万円から百万円まで七段階。その他、事故発生から一年以内に入院した場合、一日につき五百円の加算金や交通遺児一人につき五万円の見舞金も。事故は、本人の道路上で起きた人身事故。国内の故意や無免許運転、飲酒運転の他、地震や津波などによる交通事故は対象外。
 <請求手続き> 事故発生から二年以内に出張所か交通安全課へ。その際必要になる書類は、会員証、交通事故証明書(警察官の立ち合いない事故の場合、市で指示する証明書)、医師の診断書、口座振込依頼書など。※自動車安全運転センター発行の交通事故証明書がない場合、第三者の目撃証言か「救急出動証明書」でこれに代えることができます。見舞金は二万円打ち切られますからご注意を。くわしくは、交通安全課(☎24-1811、内線三八二)へ。

シティー情報 労働学院 受講者を募集

毎回好評を得ている「労働学院」が、今年も川越労働事務所と川越市の共催で、十月二十二日から十回にわたって開催されます。八〇年代の社会経済の中で、ますます重要な意味をもち、市民生活と切っても切りはなせない問題になっていく労働問題。これを正しく理解してもらおうというのが今回の講座の主旨です。内容は、左表のとおり、基本的な法令が中心。講義時間は午後六時から八時まで。初日は午後五時四十分から。会場は市役所七階A会議室。申込みは十月一日から川越労働事務所(☎42-1800)と市役所商工観光課(☎24-1811、内線四五二)で受け付け。定員八十人。無料。※申込みは電話でも受け付けますからお気軽にダイヤルを。

今、あなたにとって文化とは？

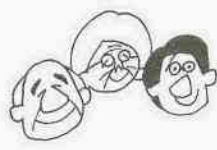

市民文化祭がやって来る！



深まりゆく秋。市民文化祭がやって来ます。川越市文化団体連合会(小山辰吉会長)と中央公民館、南公民館の主催で開かれるこの文化祭は、迎えて今年で第三十回。九月二十七日(土)・二十八日(日)に本丸御殿で開かれる華展を先頭に多彩な催しがラインアップ、いづれも市民の力作、熟演ばかり。あなたの顔見知りの方の意外な面に出会えるかも。歴史の街、川越。川越は文化の香りがよく似合う。八十年代初頭を飾るこの文化祭は、川越に何を投げかけているのでしょうか。今、あなたにとって文化とは？ 皆さんぜひお出かけください(いづれも無料です)。

問合先：中央公民館(三久保町18-3、☎22-1394) / 南公民館(新宿町1-17-7、☎43-0038)

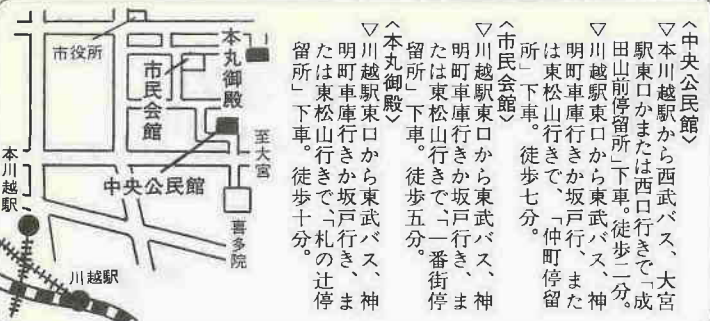

合唱祭

ママさんコーラスグループをはじめ青少年合唱団など多数が出演。美しいハーモニーをお楽しみ。

と き…10月26日(日)、PM1:30~5:00
ところ…市民会館大ホール

民踊のつどい

民踊愛好者による日本全国の代表的民踊の数々。

と き…10月31日(金)、AM9:00~PM4:00
ところ…市民会館大ホール

山草展

山草の愛好者が丹精こめた傑作品を展示。素朴な美しさあふれる山草の自然美はいかが。

と き…10月3日(金)~5日(日)、AM9:00~PM4:30
<3日(金)はPM1:00から>
ところ…市民会館2F会議室

音楽祭

小・中学生による合唱、器楽合奏、リコーダー合奏、吹奏楽などの発表。

と き…11月12日(水)・13日(木)、AM9:00~PM4:00
ところ…市民会館大ホール

俳句大会

と き…11月9日(日)、PM0:00~5:00
ところ…中央公民館

※兼題は当季雑詠3句。席題は当日発表。参加費300円。総互選の上30位まで呈賞(兼・席題合点)。投句のみの参加は不可。

吹奏楽のつどい

市内の小中学校吹奏楽団、青少年吹奏楽団、川越市吹奏楽団が出演。ブラスバンドの楽しさが満喫できる。

と き…10月26日(日)、AM9:30~PM1:00
ところ…市民会館大ホール

邦楽のつどい

30に及ぶ市内の邦楽愛好団体が一堂に会し、箏曲・謡曲・日本舞踊・三味線・民謡・芸能・民踊など多彩な演技を披露。

と き…11月3日(祝)、AM10:00~PM6:00
ところ…市民会館大ホール

川柳大会

と き…11月23日(祝)、PM0:00~5:00
ところ…南公民館 ※宿題は各3句、「残菊」「偶然」「育つ」「新鮮」「老舗」「新旧」。席題(各3句)は当日4題出題。特別課題「賑やか」3句)。全入選句を呈賞。投句のみの方は参加不可。参加費1,000円(昼食・発表誌代ほか)。賞5客以上入選句および全点30位まで。

社交ダンスのつどい

初心者でも踊れるように標準ダンスが中心。年齢に関係なく誰でも自由に参加できる。参加費無料。

と き…10月19日(日)、PM6:00~9:00
ところ…中央公民館

琴のつどい

内の愛好者による演奏会。薩摩琵琶で知られる哀調ふれる歌と音色あなたを魅了。

と き…10月5日(日)、PM1:00~5:00
ところ…中央公民館

吟詠のつどい

詩吟愛好者により絶句一題の吟詠。

と き…11月9日(日)、AM10:00~PM6:00
ところ…中央公民館

※出場希望者は、10月1日(休)までに中央公民館へ。参加費無料。

茶会

「お城、での茶会。一服のお茶に文化の秋というおいを。

と き…10月26日(日)・11月9日(日)、AM10:00~PM3:00
ところ…本丸御殿 ※参加費800円(茶・菓子代など)

将棋大会

あなたの実力はどのくらい？川越の名人位を目指してみませんか。年齢・性別は不問。

と き…10月19日(日)、AM9:30~PM5:00
ところ…南公民館

※A・B・Cの3クラスに分かれ、競う。各級5位まで入賞。参加費800円(昼食代ほか)。受付は、当日会場。

盆裁展

緑と紅のコントラスト。まさに大自然の縮図、盆栽や水石の傑作を展示。

と き…11月21日(金)~23日(日)、AM9:00~PM4:30
<21日(金)はPM0:00から>
ところ…市民会館2F会議室

雅楽のつどい

川越城の玄関「本丸御殿」で、1200年もの歴史と伝統をもつ日本古来の音楽を優雅に。

と き…11月2日(日)、PM2:00~5:00
ところ…本丸御殿

短歌大会

講演と歌会。午前中は講演。「未来」主宰の近藤芳美氏を講師に招き「短歌の作り方」を。午後は歌会。

と き…11月9日(日)、AM10:00~PM5:00
ところ…南公民館

※歌会参加希望者は、未発表の作品一首を所定の出詠用紙(南公民館にあり)にお書きの上、参加費500円を添えて、10月6日(月)から同13日(月)までの間に、南公民館へ。

囲碁大会

知的ゲームとして静かなブームの囲碁。あなたも腕試しにいかが。

と き…11月16日(日)、AM9:00~PM5:00
ところ…南公民館

※A・B2クラスに分かれ、競う。各級5位まで入賞。参加費800円(昼食代ほか)。受付は、当日会場。

菊花展

約70点にのぼる大輪菊の切花を展示。会場は秋の香りでいっぱい。

と き…11月1日(日)~3日(祝)、AM9:00~PM5:00
ところ…南公民館

盆裁展

緑と紅のコントラスト。まさに大自然の縮図、盆栽や水石の傑作を展示。

と き…11月21日(金)~23日(日)、AM9:00~PM4:30
<21日(金)はPM0:00から>
ところ…市民会館2F会議室

市民文化祭華展

9月27日(土)=PM3:00~5:00・同28日(日)=AM9:00~PM4:00、本丸御殿で(ただし、出品希望は既に締め切りました)

市内の秋を豊かに飾るビッグイベント、第二十九回川越市美術展は、十月三十一日(日)から十一月三日(祝)まで、現在市の教育委員会と川越市美術協会(相原墨峯会長)では、あなたの力作を募集しています。市内在住、在勤の二十歳以上の方ならどなたでも出品できます。市賞、知事賞をはじめ数多くの賞もあつて、市内の芸術の秋を湧かす「市美展」。何よりも、川越市民の芸術の場です。出品点数は、第六部の「花」が一人一点に限られるもの、他の部門は制限はありません。なお、出品手数料は一点につき五百円、搬入の際、同時に納めることになっていきます。

▼種目と規格は…
▼第一部「日本画」：表装、額縁付きで三十号以内(ガラスの使用は不可)。
▼第二部「洋画」：彫塑：洋画は額縁付きで三十号以内。ただし水彩画以外ではガラスの使用は不可。
▼第三部「工芸」：縦横・五寸以内。
▼第四部「書」：作品は全て表装。条幅・横巻・共紙二幅・幅〇・五寸または縦、幅一尺以内。作品には必ず紙文をハガキ大で添付。
▼第五部「写真」：カラーは四寸切以上。白黒は全紙以上。パネルまたは額縁付き。
▼第六部「花」：花面〇・七六寸以内。高さ一尺以内。
▼搬入と搬出は…
▼作品の搬入は、十月二十六日(日)正午(午後四時)までに市民会館へ。ただし花は、十月二十七日(月)午前九時三十分~十一時までに会場へ。一方搬出は、十一月三日(祝)の午後三時三十分~四時三十分まで。

▼こんなことに注意を…
▼作品には一点ごとに作品の裏に会場に用意してある出品票を必ず添付すること。
▼やむをえない事情で発生した事故、損害などは責任をもちません。
▼作品には、陳列できるように必ずヒモをつけること。
▼※くわしくは、市美展事務局(市教委社会教育課内、☎24-881-1、内線311-2)へ。

お気軽に
お出かけを
お待ちしております

お気軽に
ありますヨ

人と住居の調和 人命保護を特に強調して建築基準法が施行されたのは、昭和二十五年七月。建築基準法と建築士法施行三十周年にあたる今年、これを記念して市と埼玉建築士会入間支部(小川清支部長)では、建築資材の展示や講演会を開きます。今、最も関心が高いのは家のことではありませんか。建築に関する基本的な考え方を教えてくれるこの催し、家を建てようとした人、これから家を建てようという人など、皆さんお誘い合わせの上、お気軽にお出かけください。

「夢のあるあなたに楽しいアドバイス」をテーマに、建築資材の展示と実演、コンクリートブロックの正しい構造のパネルマシンの建築にかかわる資金・設計・施行・契約などの無料相談コーナーのほか、川越職業訓練校生徒の作品と建築士会員が持ち寄った物品の慈善バザーが行われます。

と き…十月四日(土)・五日(日)、午前十時から
ところ…川越福祉センター前広場(新宿町1-17-7) / 川越駅西口(徒歩五分)

入場料：無料
口徒歩五分

▼講演会
東洋大学助教授内田雄造氏を講師に招き、テーマは「街並保存と建築」。入場無料。
と き…十月十六日(木)、午後二時から
ところ…市役所七階会議室

問合先：建築指導課庶務係(☎24-881-1、内線541)



表通りの裏通りはみんなの広場です。そしてあなたが主役です。自治会から家庭内の話題まで何でも結構です。ご連絡下さい。

広報を見ると 父を思い出す

岸田勝子 小堤294 (42歳・主婦)



私は市民になって十七年です。生家は鶴ヶ島町で、実父は市役所の衛生課に勤めていました。太つていて酒好きで、お人好しの父。十一年前に他界しましたが、なぜか川越の自慢をしていた父でした。そんな父の車の中に、また版のボケツトに広報が入っていました。何となく読んでいた私は、人口が増える、大きな市になると、川越に希望をもつて嫁いできました。五百号記念「広報紙のあゆみ」を見て、いろいろな事が思い出されました。昭和二十九年から四十九年ごろまでは、広報をほとんど見ていません。それは、嫁として田舎として、ゆつくり見る事ができなかった時代です。四十九年に愛育

今年父の十三回忌。今いってくださる、大好きなお酒と新しい広報紙を持って会いに行きます。広報紙を見ながら、今は亡き父をしのびました。★お父さんが乗っていた自動車の掃除をしたり、制服にブラシをかけたたりして小遣いをせしめていた中学生時代。広報紙を見るたび、そんな時代がなつかしく思い出されるという岸田さん。また「広報が楽しみ」というおことば。お世辞にしても、非常にウレシイ!!

自然がいつぱい 九十川の堤

千葉 明 美野目1861-92 (39歳・主婦)

秩父連峰から富士山まで、見える所に住むようになって十年が過ぎました。自転車のペダルを踏みながら、雲間に沈む夕日をながめる時、私の心は遠い昔、重いザツツを背負い登った数々の山を思い出します。のどかに流れる九十川の橋を渡り、土手ぞいに子供と散歩する時は、大きな声で歌ったり草笛を吹いたりして歩きます。夜になりますと、風にのって聞こえてくるローカル線の音が、子守り唄のように思えるのです。川越といつても名ばかりで、地図のはずれにしがみついている所ですが、都会育ちの私にとって、ここはふるさとこの味がする所なのです。

★伊佐沼を水源として、田圃を横切り新河岸川へ流れ込む九十川。水辺にはアシが繁り、ナマズやコイ、ときにはカメラなども釣



山岸桂子さん(22歳・学生)



表通りの裏通りの主役はあなたです。「我が家・我が街・我が暮らし」を合言葉に、あなたの情報がこのページを作ります。



菊池美保さん(11歳・小学生)



船津誠さん(22歳・学生)



早川直子さん(17歳・高校生)



菱沼佳奈子さん(16歳・高校生)



山田恵子さん(25歳・公務員)



嶋田貴子さん(13歳・中学生)



三矢島淳さん(9歳・小学生)



小杉理恵子さん(12歳・小学生)



尾上百合子さん(11歳・小学生)



三枝利香さん(20歳・学生)

おばあちゃんたちが 清掃奉仕 毎月、第二日曜日の午前九時。決まって宮下町にある氷川神社前の川越市慰霊塔。そう、市内の戦没者の霊がまつられてるところ。に集まるおばあちゃんたちがいる。ほつきやカマ、草かきなどを手にして……。

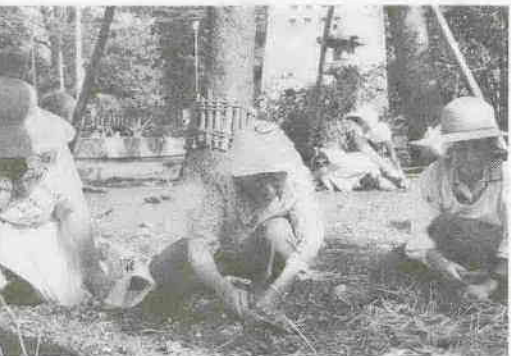

川越市白ゆり奉仕団(金子淳美委員長)といひ、「私たちが現在、幸せに暮らせることに喜びを感じているならば、その喜びを感謝する意味で何か奉仕を」という精神のもと、昭和二十五年四月に結成されたボランティアグループだ。それ以来、三十年間、毎月一回のこの慰霊塔の清掃奉仕は続いている。ときどき、老人ホームなどへの慰問も加えられて……。また、この清掃、奉仕団のメンバーが不幸にして夫を戦争で失くした方たちとあって「夫の霊がまつられてる所」という気持ちも、その出発点にはあったらしい。前掛けに手ぬぐいをかぶり、暑いときは麦わら帽子というスタイルがユニフォーム?のこのおばあちゃんたち。メンバーは発足当時と変わらず約五十人。全員が毎月この清掃奉仕に参加というわけではないにしても、二十三人は集まるという。また、この場はお互いのコミュニケーションをはかる貴重な会合の場でもあるらしい。ほう

きを動かしながらのおしゃべり、アイスクリームを食べながらの情報交換。そんな中から何かを得て帰るといふ。市内各地から集まってくるため、「あの人と顔を会わすのが楽しみ」ときは「気の合った仲間同志で温泉旅行へ」なんていう相談もまたまらほどとかな。そんな現状を目を細めながら、金子委員長は「三十年たちましたけど、何事でも継続」ということは難しいですね。何事も危機はあったんですけど……。でも、それはお互いのコミュニケーションによって克服できたみたい」といふ。このおばあちゃんたちの清掃奉仕、「勝手にやっているんじゃないか」と思っている人もいられる。でも、こんな場面に会ったら一言声をかけてほしい。「ごくろうさまです」と。

に住む水野民子さん(37歳)が作る家庭菜園のこと。水野さんは八年前から約二十坪の畑を借り、ナスやトマトなど季節の野菜を作っているもので、今年四十五株植えた里芋のうち、四株に十個の花が咲いたもの。近所でも「珍しいワ」と話題を呼んでいる。



水野民子さん

里芋の花が 咲いたよ! めったに咲かないといわれている里芋に花が咲いた。扇河岸四二

川越F子さん 八月十九日(火)、正丸町の公衆トイレの棚に置き忘れてあったサイフを見つけ、郵送してくれた川越F子さん。あなたの暖かい心に対し、一言お礼を申し上げたいので、ぜひご連絡を。鈴木正次(志木市中宗岡五二六―一九、☎四八四一七二―五七二五)

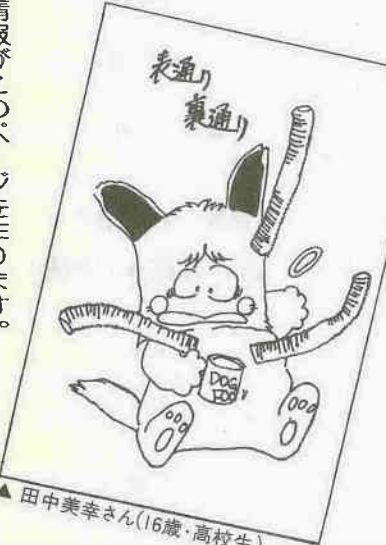

田中美幸さん(16歳・高校生)

十月の映画会 県立図書館 映画の集い(名作映画会) 十月四日(出)、午前十時と午後二時、題名「人情紙風船」 科学・文化映画会 十月八日(内)、午後二時、題名「くらしと発達」ほか 十月九日(内)、午後二時、題名「詩絵」松田権六のわさび」ほか 県広報映画会 十月二十五日(出)、午前十時と午後二時、題名「さくらさうの詩」ほか 問合先:県立川越図書館新館 宿町一七―一〇、☎44―五五〇二) ※同館は十月十三日(月)と二十日(内)の十日間、館内特別整理のため休館になります。ご協力をお願いします。 川越まつり 観光写真コンクール 川越商工会議所主催の「川越まつり観光写真コンクール」出品を題材に川越まつりの観光宣伝に適切と思われる未発表のもの、規格:カラー写真で、大きさはキャブレ以上のもので、提出先:十一月十五日までに、川越商工会議所(仲町一)など。注意:①作品は返却しない。②入賞作品の著作権は主催者に属する。③作品の裏に、所定事項を記入した応募票を貼付する必要があります。問合先:川越商工会議所(☎22―二二〇〇) 太陽とサボテンの園 メキシコ児童画展 昨年十月、わが県と姉妹州県の提携をしたメキシコ州、その都トルカ市の幼稚園児、中学生の水画展(約四十点を展示。無料。無料)とき:十月二日(内)と七日(火)、午前十時と午後六時(七日は午前中)と。問合先:県民センター(新宿町一) ☎42―一八〇〇) スペインの光と影 永野マサ油絵個展 ヨーロッパへのスケッチ旅行の

秋の狂犬病予防注射

該当犬：生後3か月(91日)以上の犬
登録料：1頭につき1500円(未登録の場合、登録手数料として別に1500円必要です)
問合先：衛生課衛生係

月日	時間	会場	月日	時間	会場
10.1(休)	9:30~11:30	芳野出張所	10.22(休)	10:30~11:30	大笠自治会館
10.1(休)	1:00~3:00	古谷出張所	10.22(休)	1:00~3:00	霞ヶ関団地自治会館
10.2(休)	9:30~11:30	南古谷農協	10.23(休)	9:30~11:30	東急団地自治会館
10.2(休)	1:00~3:00	並木・氷川神社	10.23(休)	1:00~3:00	霞北5丁目児童公園
10.9(休)	9:30~11:30	寺尾公民館	10.24(休)	9:30~11:30	鯨井集会所
10.9(休)	1:00~3:00	熊野町公園	10.24(休)	1:00~3:00	小堤・白山神社
10.13(月)	9:30~11:30	砂・氷川会館	10.28(火)	9:30~11:30	山田農協
10.13(月)	1:00~3:00	砂新田・春日神社	10.28(火)	1:00~3:00	雀の森公民館
10.16(木)	10:30~11:30	上松原公民館	10.29(水)	9:30~11:30	丸東東側駐車場
10.16(木)	1:00~3:00	福原出張所	10.29(水)	1:00~3:00	富士見町・浅間神社
10.17(金)	10:30~11:30	日東農協	10.30(木)	9:30~11:30	六軒町公民館
10.17(金)	1:00~3:00	大東出張所	10.30(木)	1:00~3:00	今成集会所
10.20(月)	10:30~11:30	南台2丁目・かずみ公園	10.31(金)	9:30~11:30	中央公民館
10.20(月)	1:00~3:00	寿町・白山神社	10.31(金)	1:00~3:00	川越保健所
10.22(水)	9:30~11:30	霞ヶ関出張所			

※雨天の場合でも実施します。お近くの会場へどうぞ。なお、犬を押えられる方が連れてきてください。
※当日、不用犬の引き取りは行いません。

シワリエ・ダンス

1/2 川越小体育館

みなさんおなじみの「いい湯だな」・「トムソーヤの冒険」などの歌に、やさしいステップを振りつけたレクリエーション・ダンス。ご家族で楽しみませんか。

とき：10月12日(日)、午後1時~4時
ところ：川越小学校体育館(上履きを持参してください)
経費：300円
申込：10月4日(土)まで保健体育課(電話で氏名・住所・電話番号)で受付

子宮がん検診

申込みは10月6日・7日

市では、今年も「子宮がん検診」を行います。がんは無症状のうち私たちの身体を—あなたもこの機会にとっぞ。

対象：市に住民登録があり、検診当日30歳以上の方。ただし、妊娠中、生理中または出産後3か月以内の方は受けられません。

申込方法：所定の用紙に住所などを記入し、「検診通知書」をお受け取りください。そして、検診当日この通知書を必ず持参してください。申込みは先着順、定員になりしだい締め切らせていただきます。

検診方法：検診車(バス)内で、膈内の分泌物を綿棒で採取します。検診料：830円(検診当日持参) 問合先：衛生課予防係

受付時間…午後0時30分~1時30分

検診日	会場	地区・定員
10.20(月)	霞ヶ関北公民館	霞ヶ関北 130人
10.21(火)	南公民館	本庁 130人
10.22(水)	高階公民館	高階 130人
10.23(木)	福原公民館	福原 130人
10.24(金)	南公民館	本庁 130人
10.27(月)	霞ヶ関公民館	霞ヶ関 130人
10.28(火)	中央公民館	本庁 120人 古谷 10人
10.29(水)	高階公民館	高階 130人
10.30(木)	霞ヶ関北公民館	霞ヶ関北 130人
10.31(金)	名細公民館	名細 130人
11.4(月)	名細公民館	名細 130人
11.5(火)	高階公民館	高階 130人
11.6(水)	中央公民館	本庁 110人 芳野 20人
11.7(木)	南古谷公民館	南古谷 120人 古谷 10人
11.10(日)	大東公民館	大東 130人
11.11(月)	山田公民館	山田 130人

壮年体力テスト

10月10日 市民体育館

あなたは、自分の体力がどの程度かご存じですか？市教委では、30歳から60歳の方を対象に、反復横飛び・握力・ジグザグドリブル

※当日は、運動のできる服装でお出かけください。

素晴らしい紅葉と景観の子の権現・竹寺ハイキング

秋の1日、ご家族そろってハイキングに出かけてみませんか。
とき：10月12日(日)
行先…子の権現・竹寺
参加費…大人=1,000円、小人=500円
定員…80人(先着順) 乗物…西武電車集合…本川越駅前、午前7時 出発=午前7時30分 帰着=午後6時頃
申込…9月30日(火)、午前9時から中央公民館と南公民館で受け付け(電話不可)
※ハイキングは約5時間30分かかりますので、働康に自信のない方はご遠慮ください。
問合先…中央公民館(☎22-1394)または南公民館(☎43-0038)

初學者向け 茶道・華道・社交ダンス

☎42-6346

＜茶道講座＞
とき…10月8日~来年3月、毎週水曜日(計20回)、午後6時~8時
対象…市内在住・在勤の女性(学生不可)
定員…25人(先着順) 経費…2,000円

＜華道講座＞
とき…10月9日~来年3月、毎週木曜日(計20回)
午後の部=午後1時30分~3時30分 夜の部=午後6時~8時
対象…市内在住・在勤の女性(学生不可)
定員…いずれも30人(先着順)
経費…1,000円(他に毎回花代500円程度)

＜社交ダンス教室＞
とき…10月17日~12月19日、毎週金曜日、午後6時30分~8時30分
対象…市内在住・在勤の男女
定員…25組(先着順) 経費…1,000円
申込…いずれも10月2日(日)、午前10時から婦人会館で受け付け(電話不可)
※ダンス教室の申込みは必ず男女ペア一で。

ご利用ください 耳の不自由な方(更生相談)

高齢のためや事故などで聴力障害を起こし「相手の言葉が聞きとれなくて…」とお悩みの方は更生相談に出かけませんか。医師による診断と聴力検査士による聴力測定を行います。相談は無料。お気軽にお出かけください。

＜内容・対象＞
▷補聴器の適合判定を受けたい方
▷身体障害者手帳の交付を受けたい方
▷身体障害者手帳の交付を受けたときより障害が重くなった方
とき…10月30日(日)、午前10時~午後2時
ところ…勤労青少年ホーム(三久保町18-3) 定員…30人(先着順)
担当…宮崎和氏(医師)
申込…10月1日(日)、午前9時から老人・障害課で受け付け(電話可)

3歳児健診 5地区で開催

身長・体重の測定から小児科医・歯科医の診察まで。母子健康手帳をお忘れなく。

◆時間…午後1時~2時30分◆

月日	会場	該当児
10.1(休)	高階公民館	昭和52年9月生まれ
10.3(日)	山田公民館	昭和52年2月~9月生まれ
10.3(日)	大東公民館	昭和52年6月~8月生まれ
10.17(金)	名細公民館	昭和52年6月~8月生まれ
10.24(金)	保健センター	昭和52年9月生まれ

お気軽にどうぞ 乳幼児・血圧・精神衛生相談

精神衛生相談…10月9日(日)、午前10時~11時30分
乳幼児相談…10月14日(火)・21日(火)、午前9時30分~11時
血圧相談…10月17日(金)、午後1時30分~2時30分
ところ…保健センター(連雀町31-2)

1歳6か月児健診 精神・行動面の発育状態を

ひとり歩き、おしゃべりが始まり、情緒がめばえてくる時期です。この時期の精神面・行動面の発育状態を専門医が診断します。母子健康手帳をお忘れなく。

◆時間…午後1時~2時30分◆ (★印は午後2時~2時30分)

月日	会場	該当児
10.9(休)	保健センター	昭和54年4月生まれ
10.14(火)	山田公民館	昭和54年3月・4月生まれ
10.22(水)	霞ヶ関北公民館	昭和54年4月生まれ
10.24(金)	高階公民館	昭和54年4月生まれ
10.28(火)	芳野公民館	昭和54年3月・4月生まれ
10.28(火)	★南古谷公民館	昭和54年4月生まれ
10.29(水)	★福原公民館	昭和54年4月生まれ
10.30(木)	大東公民館	昭和54年4月生まれ

ママになるための 妊婦教室

妊娠の成立から出産、赤ちゃんの育て方まで。妊婦の基礎知識が中心です。
保健センター…10月13日(月)・20日(月)・27日(月)、午後1時30分~4時 定員…40人
高階公民館…10月14日(火)・21日(火)・28日(火)、午後1時30分~4時 定員…40人
申込…10月1日(日)、午前9時から衛生課保健係で受け付け

4か月児健診 家族計画相談も

身長・体重の測定から小児科医の診察・育児相談まで。母子健康手帳とオムツをお忘れなく。

◆時間…午後1時~2時30分◆ (★印は午後1時~2時)

月日	会場	該当児
10.3(日)	高階公民館	6月生まれ
10.8(火)	霞ヶ関公民館	6月生まれ
10.14(火)	山田公民館	5月・6月生まれ
10.16(木)	保健センター	6月1日~6月15日生まれ
10.22(水)	霞ヶ関北公民館	6月生まれ
10.23(木)	保健センター	6月1日~6月30日生まれ
10.24(金)	名細公民館	6月生まれ
10.24(金)	大東公民館	6月生まれ
10.28(火)	芳野公民館	5月・6月生まれ
10.28(火)	★南古谷公民館	6月生まれ
10.29(水)	★福原公民館	6月生まれ

家族計画相談…10月7日(火)、午前9時30分~11時まで、保健センターで開催。希望者は直接会場へどうぞ。〈印鑑持参〉

高階地区へ 移動図書館

一市立図書館 ☎22-0559

高階稲荷公園…10月9日(日)、午前10時~11時30分(雨天時は藤間南集会所)
高階春日神社…10月9日(日)、午後1時30分~2時30分

職場・地域で役立つ 話し方教室(中級)

☎43-0038

気持ちのいい説得のし方、上手な伝え方など、講義と実習を交えて開催。
とき…10月8日~12月17日、毎週水曜日(※は除く)、午後6時30分~8時30分
対象…市内在住・在勤の成人
定員…50人(先着順) 経費…1,500円
申込…10月1日(日)、午後6時から南公民館で受け付け

可燃物(もえるゴミ)の代替収集

体育の日(10月10日(日)) → 10月11日(日) ご注意ください!

海外旅行のための 英会話教室

一中央公民館 ☎22-1394

とき…10月9日~12月11日、毎週木曜日、午後6時30分~8時30分
対象…市内在住・在勤の成人
定員…30人(先着順) 経費…1,000円
申込…10月1日(日)、午前9時から中央公民館で受け付け

パート保母募集(大東保育園)

勤務時間…午後4時30分~6時
条件…園に近い45歳までの女性(1人)
申込…履歴書持参のうえ、大東保育園(豊田本2055-1、☎43-3210)へ

8月中の火災と 救急出動

火災件数	11件
損害額	1,369万円
救急出動	371件
搬送人員	352人

一川越地区 消防組合管内一

「第33回市民体育祭」卓球・バスケットボール

対象…市内在住・在勤・在学の方
申込…各種目開催日の15日前まで市教委保健体育課で受け付け
問合先…市教委保健体育課(卓球)

とき…10月26日(日)、午前8時30分
ところ…川越商業高校体育館

内容…▽卓球▽男子(一般・35歳・45歳・55歳以上の各部)、女子(一般・ママさん)▽バスケットボール(混合)

※1人1種目、セッケン(上段に氏名、下段に所属名)着用のこと。

とき…10月19日(日)・26日(日)・11月2日(日)・9日(日) 午前8時30分
ところ…市民体育館ほか

内容…19日…一般男子、職域・町内対抗男子、婦人 26日…一般女子、中学OB・OG 11月2日・9日…ミニバスケットボール(ハドミントン)

とき…10月26日(日)、午前8時30分
ところ…市民体育館

内容…単・複式▽一般男・女、男子30歳・40歳以上、家庭婦人
※高校・大学生は参加できません。

「婦人フレンド・カルチャー」
「南公の新しい仲間づくり」
井戸端会議のように楽しく、気楽な雰囲気の中で、婦人と家庭生活のかかわりについて学習しませんか。
とき…10月7日・28日、毎週水曜日、午前9時30分~11時30分
対象…市内在住の婦人
定員…30人(先着順)
経費…500円
申込…10月1日(日)、午前9時から南公民館で受け付け

「著者を囲む集い」10月29日市民会館

市立図書館では、作家・青野聰氏を招き、氏の著書「母と子の契約」をテーマに著者を囲む集いを開催。入場は無料。お気軽にどうぞ。

とき…9月29日(日)、午後1時~3時
ところ…市民会館2階会議室
講師…青野聰氏(芥川賞受賞)

「紙芝居のご利用を！」市立図書館

童話・民話 伝説などの楽しい内容のものから、交通安全に役立つものまで150種類の紙芝居を用意し、10月1日から貸し出しを始めます。借り方は、市立図書館に備付けしてある申込書に住所・氏名・電話番号を記入するだけでOK。ご利用ください。

※くわしくは、市立図書館(☎22-0559)へお尋ねください。

「健康と美の祭典」トリムダンスや太極拳

県と埼玉県精神衛生協会では、県民一人ひとりが健康・体力づくりの認識を高め、豊かな埼玉を築こうと「健康と美の祭典」を開きます。入場は無料。ご家族でどうぞ。

▽10月9日(日)、午前11時~午後2時
▽10月11日(月)、午後1時~3時
▽10月12日(火)、午後1時~3時
▽10月13日(水)、午後1時~3時
▽10月14日(木)、午後1時~3時
▽10月15日(金)、午後1時~3時
▽10月16日(土)、午後1時~3時
▽10月17日(日)、午後1時~3時
▽10月18日(月)、午後1時~3時
▽10月19日(火)、午後1時~3時
▽10月20日(水)、午後1時~3時
▽10月21日(木)、午後1時~3時
▽10月22日(金)、午後1時~3時
▽10月23日(土)、午後1時~3時
▽10月24日(日)、午後1時~3時
▽10月25日(月)、午後1時~3時
▽10月26日(火)、午後1時~3時
▽10月27日(水)、午後1時~3時
▽10月28日(木)、午後1時~3時
▽10月29日(金)、午後1時~3時
▽10月30日(土)、午後1時~3時
▽10月31日(日)、午後1時~3時

ぼくら の作文

石油・ボーキサイト・小麦・大豆・鉄鉱石・木材など、みな日本が輸入にたよっているのです。日本国民は、これらがなくては一日たりとも生活していくことが出来ません。もし、これら資源の輸入が止められたら日本の国は一体どうなるのでしょうか。

まず、すべての食料品が高くなることは目に見えています。また、火力発電所は石油がこないことによつて止まってしまふと思ひます。すると日本中、大体の電気が流れなくなりまふ。今まで使つていた電気冷蔵庫や電気洗たく機も動かなくなるでしょう。水道の水だつて電気がおこせないのでも止まります。川の水を飲もうと思つてもきたなくて飲めやしませぬ。海で魚をとつてもその魚を新鮮に保存しておく冷蔵庫が使えないし、水も作れませぬ。もちろん農作物も実らなくなり、たくわえはほとんど減つて、ぼく達人間は草等を食べることになるでしょう。毎日、おいしく頂いている学校給食も食べられなくなつてしまふのです。日本中、うえとかわき

日本と資源

中央小6年

水村 匡孝



の人々でいっぱいになり、食物などのうばいあからパニック状態となることは、目に見えています。このようなことを考えているといろいろ心配になつて落ち着いていられなくなりまふ。

今年、日本では明治以来の冷夏でした。異常な気候で作物に相当な被害が出始めているようです。アメリカでは熱波で、大豆や小麦のとれぐあいが悪いようです。石油も以前ほど輸入できないうです。そして、その値段も高くなりつつあるといふことです。

このように、資源という面から考えると日本人の生活は外国にたよつていられるだけ世界の国々と仲良くしなければなりません。そして、一方通行でなくおたがいにはないものを補ひあつて協力することが必要です。また、世界中の資源は無限にあるのではなく、減りつつあるといふことをニュースで聞きました。

今、ぼく達に出来ることは、毎日の食物や身の周りの物を大切にすることだと思ひます。大切な資源を最大限に有効に使つて、けつしてむだ使ひすることがないよう一人一人が自覚し実行することが、自分達の国「日本」を一層発展させるものになるのではないかとつくづく考えさせられました。

市のテレビ わが街 川越 秋を描く番組が ラインアップ!

市内のホットな話題をスケッチ風に描く市のテレビ「わが街川越」。この十月で、いよいよ一周年を迎えるが、これからの番組も、皆さんの期待に応えられるような、スポーツ、芸術、おまつりといった、まさしく秋にふさわしい題材をとりあげたものがラインアップされている。

毎週火曜日、正午と午後六時十五分からの十分間、ぜひこの「わが街川越」でお楽しみを。

さて、今後の放映予定

市内の各町から百七十チームが参加し、白熱したゲームが展開されるが、これほどまで世の「壮年」の人氣を集めている原因は？ 日頃の運動不足を解消するためのなか、それとも他に何か理由があるのか、それともいづつか順に紹介してみる……。

◎(火) 壮年ソフトボール

スポーツの秋。毎年この季節になると、川越でもさまざまなスポーツ大会が催される。それらの中でも壮年ソフトボール大会は今年も大人氣。

市内の各町から百七十チームが参加し、白熱したゲームが展開されるが、これほどまで世の「壮年」の人氣を集めている原因は？ 日頃の運動不足を解消するためのなか、それともいづつか順に紹介してみる……。

◎(火) 川越まつり準備中

あなたの家でも、遠くからお囃子の音が響いてこない？ 十月十四・十五日、みんなが待ちに待った川越まつりがやってくる。

市内はもちろん、県外からもたくさんのお客が詰めかける盛大なこのまつり。今年も間近にせまり、各町内でも今から準備に余念がない。そんな人々の様子をお話して、まつりに対する期待感を描くとともに、川越市民にとつて、まつりとは、いったい何なのか問いかける。

今年の川越まつりも、キツ大成功にちがいない。

※番組に対するご意見・ご要望は市役所企画課(元町一三三十一、☎24-1881、内線四三三)へ。

市民会館10月の主な催しもの予定

(9月1日現在、ホールのみ)

曜日	催し	入場方法	開演時間	主催者
3(金)	カワイ・コンサート 「楊麗貞 ピアノ・リサイタル」	入場券 2,000円	PM 6:30	河合楽器製作所 川越店 ☎22-3603
4(土)	川越農業高校吹奏楽団 定期演奏会	入場券 150円	PM 1:50	同校吹奏楽団 ☎22-4148
11(土)	埼玉フォークソング 「うたはいつまでも パートⅢ」	入場券 500円	PM 1:00	埼玉フォークソング 連絡会議 ☎25-4125
12(日)	親子映画会 「北極の ムーシカ・ミーシカ」	入場券 500円 4歳以上対象	AM 9:30 AM 11:20 PM 1:10 PM 3:00	川越市親と子のよい 映画を見る会 ☎22-3280 (川教組内)
13(月)	島田 裕子 コンサート	入場券 前売 3,000円 S席 2,500円 A席 2,000円 当日売 各500円高	PM 6:30	松本エンタープライズ プロモーション ☎0492-63-3743
18(土)	劇団東演公演 「どん底」	入場券 大人 2,200円 小 1,500円 当日売 大人 2,500円 小 1,500円	PM 6:15	どん底を見る会 ☎22-6802(豊泉)
19(日)	親子映画会 「北極の ムーシカ・ミーシカ」	入場券 500円 4歳以上対象	AM 9:30 AM 11:20 PM 1:10 PM 3:00	川越市親と子のよい 映画を見る会 ☎22-3280 (川教組内)
24(金)	「霧のマンハッタン」上映会 (東京キッド・ブラザース)	入場券 前売 1,000円 当日売 1,400円	PM 6:00	アイエス・プランニングセンター ☎03-355-3561
25(土)	日本歌曲の花束	入場券 大人 1,000円 学生 700円	PM 2:00	四人の会 ☎22-0224 (川越高校、小高)
26(日)	市民文化祭「吹奏楽のつどい」	無料	AM 9:30	中央公民館 ☎22-1394
	市民文化祭「合唱祭」	無料	PM 1:30	
30(木) 11.3(木)	川越市美術展	無料	AM 10:00	市社会教育課 ☎24-8811 (内線310)
31(金)	市民文化祭「民謡のつどい」	無料	AM 9:30	中央公民館 ☎22-1394

▷主にどなたでも入場できるものを掲載しました。
▷主催者の都合で一部変更になる場合もあります。
▷入場券等の申し込みや問い合わせは、それぞれの主催者あてにお願いします。
▶(中)=中学生 (高)=高校生
●来年3月中の市民会館使用申し込みは、10月1日(日)の午前9時から受け付けます。くわしくは市民会館(☎22-4678)へ。

毎週火曜日 38ch

月	日	タイトル
9月	30(火)	壮年ソフトボール
10月	7(火)	川越まつり準備中

今年、川越まつりも、キツ大成功にちがいない。

※番組に対するご意見・ご要望は市役所企画課(元町一三三十一、☎24-1881、内線四三三)へ。