



広報

川越

市の人口

291,654人

男=147,287人

女=144,367人

—世帯数—

出生 223 90,684 転入 2,383

死亡 123 転出 2,852

前月比-369人 -15世帯

-在住外国人を含む-

4月1日現在

563 4.25

No.693



シリーズ2 芳野東部編

石田本郷の小径 (関連記事は7ページ)

時代を刻んで今

博物館(建設)展示品から シリーズ①
展示構想 原始・古代編



「原始・古代」ブース展示品の一つ丸木舟

建設中の博物館展示品を紹介するシリーズ。これからの5回は、展示ブースごとの展示構想を紹介。その後個々の展示品を紹介します。まずは「原始・古代編」から。

● 縄文時代
当時の人々の生産・消費活動と文化を「知恵と工夫」という視点から紹介します。特に縄文後期の漁労の様子は、老袋から出土した丸木舟(写真)を中心に、櫂ややすなどを組み合わせて再現します。

● 弥生時代
霞ヶ関遺跡などで出土した遺物(土器・金属器など)を展示。文

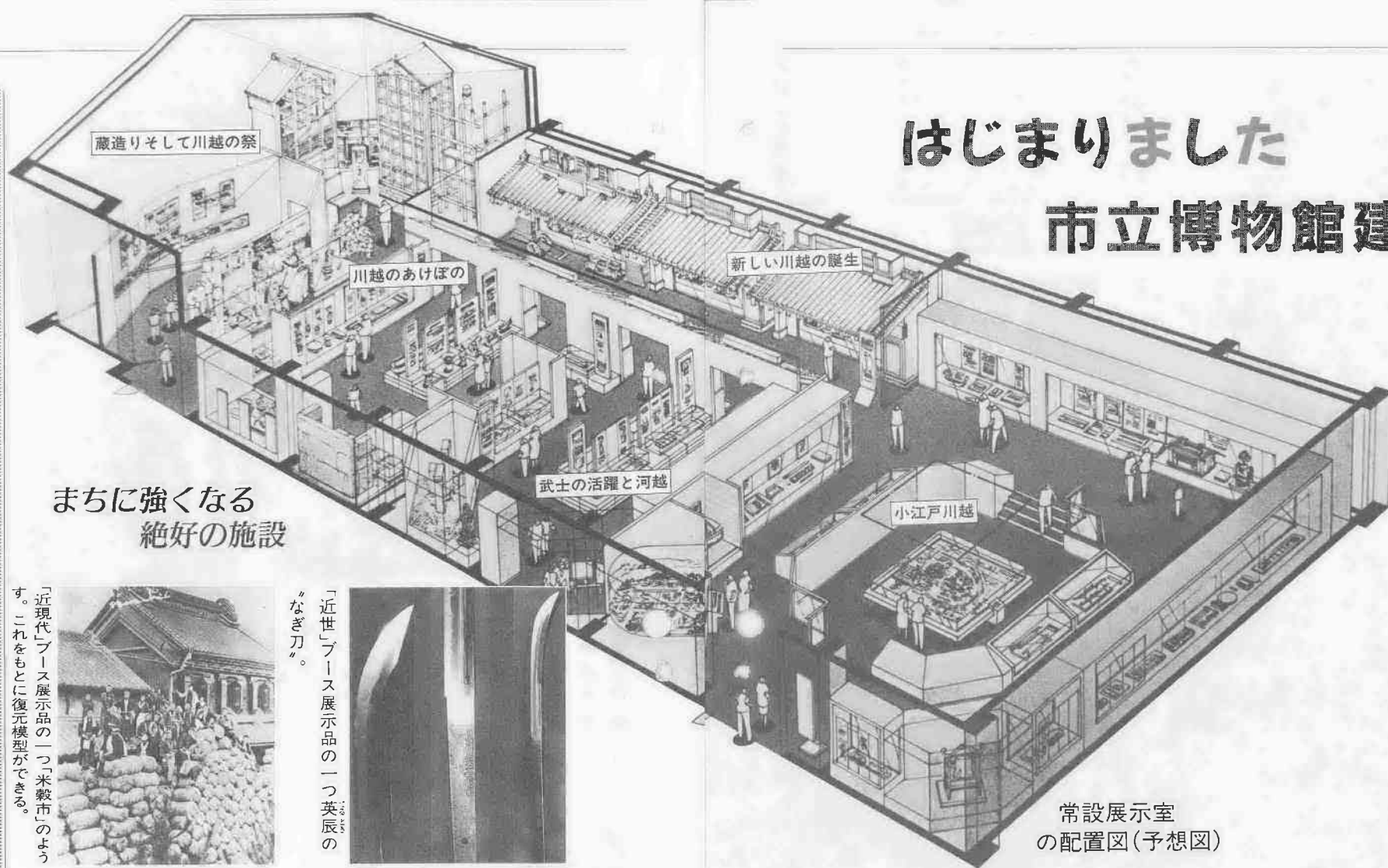

まちに強くなる 絶好の施設



「近現代」ブース展示品の一つ「米穀市」の様子。これをもとに復元模型ができる。



「近世」ブース展示品の一つ「英辰のなぎ刀」。

常設展示室の配置図(予想図)

オープンは
65年2月予定

歴史と文化の香り高い川越市にふさわしい博物館を建設しよう！こんな願いが三月の起工式を機に本格的に動きだしました。ここでは、常設展示室の展示内容などを紹介します。

先月二十四日(木)の起工式を機に市民待望の博物館建設が始まりました。

初雁球場北側の旧初雁市民グラウンド跡地での建設は、来年六月末で建物本体が完成。室内工事で室内の乾燥に半年ほどついでして翌六十五年二月いよいよは、オープン予定です。

博物館の建設は、市制施行六十年周年記念事業の一つで、郷土の歴史と文化を理解し認識を深めていただき、生涯学習の場と機会を提供することをねらいとしています。

考古・歴史・民俗を主とした歴史系博物館

建物は、主に鉄筋コンクリート

動力となった新河岸川舟運の様子を知る手がかりとして関係資料のほか河岸場を再現。

そして近現代コーナーでは、県内初の市制施行に導いたまちのパワーを紹介。川越大火から立ちあがった商人の力強さを、米穀市や織物市、蔵造りの町並みなどの復元模型と関係資料で再現していきます。

さらに民俗コーナーでは、蔵造りの建築工程を再現。川越のまつりでは、村方、町方のまつりを資料と映像を利用してその臨場感をたっぷり出すなど各所に工夫がほどこされる予定です。

六十五年二月に完成する市立博物館は、本丸御殿、蔵造り資料館などとともに、私たちの住むまちの歴史や文化を知る中核施設として

期待が寄せられる

歴史と文化を知る中核施設

造りで、地下一階地上二階建て。白壁の外壁と日本瓦屋根の趣きは、川越のイメージとピッタリ。

南側にある川越城本丸御殿より高さは約二倍、一階床面積では約六倍の広さをもちます。

内部には、常設展示室、特別展示室、視聴覚学習室、体験学習室、講座室、収蔵庫などを配置。

展示の基本方針は、博物館建設委員会(山田勝利会長)の指導をいただき、考古・歴史・民俗を主とした歴史系博物館として位置づけられることになりました。

近世城下町と近現代の産業振興にウエイトを

常設展示室は、近世、近現代、中世、原始・古代、民俗コーナーと五つに分かれ、それぞれ貴重な歴史資料が展示されます。

特に川越のまちは近世に特色があることから、城下町の様子を再現。武家の生活の様子、江戸と政治の関係のあった天海大僧正や喜多院・東照宮所蔵資料の展示が計画されています。また繁栄の原



市立博物館の完成模型



「原始・古代」ブース展示品の一つ「金環」



「中世」ブース展示品の一つ「木造薬師如来坐像」

資料収集にご協力を

提供方法は四つ

博物館準備室では、川越の歴史と関係のある資料や情報を待っています。連絡をいただければ、学芸員が伺い、次の方法で提供いただけるかを相談させていただきます。

- 購入：専門家の指導鑑定をうけ適正な価格で購入します。
 - 寄贈：市に所有権が移ります。
 - 寄託：所有権は移行せず長期間市で保管。必要に応じ展示などに活用させていただきます。
 - 借用：企画展などで一時的に借りします。
- 問合せ：市立博物館準備室(川越小学校内 ☎22-5399)

博物館1階のレイアウト

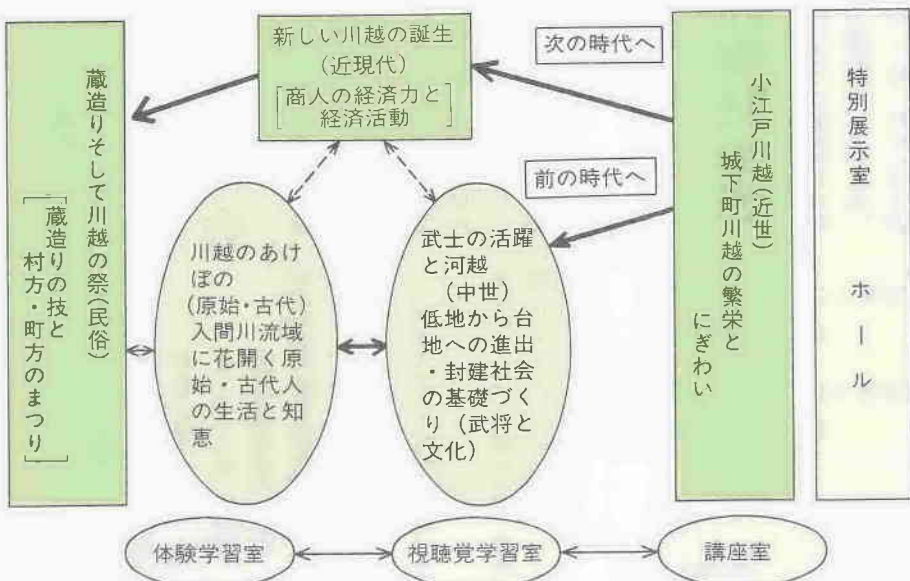

6月1日からオープン

的場駅前自転車駐車場

利用受付は5月9日から
手続きの後は置けます



駅周辺の自転車放置をなくし快適な駅前空間を創り出していくため、市では民間駐輪場の育成を図る一方で、公営駐輪場の確保を進めています。

現在、J.R.的場駅前では、屋根付きの市営駐輪場を建設中で、六月一日からは正式にオープンします。

雨にぬれずに安心して預けられる市営駐輪場としては、川越駅西口の「川越駅前自転車駐車場」があり、今回のものは二つ目。

この駐輪場の建設には、自転車の普及と自転車問題の解決にあたる財団法人日本自転車普及協会が、その費用の一部を負担しています。

場所：J.R.的場駅前
収容台数：五百台（自転車のみ）
構造：鉄骨造（平面平置き、傾斜ラック方式）
利用時間：二十四時間（管理人は午前六時～午後十一時まで管理）
利用料：▽1か月1千五百円
▽3か月4千四百円
▽1時使用1回100円
利用開始：六月一日（水）
申込方法：▽予約受付：五月九日（月）

交通事故、詐欺、横領などの被害にあり、警察に訴えたのに不起訴処分（裁判にかけないこと）にされたしまったような場合、その処分が正しいかを調べるのが、検察審査会です。犯罪の被害にあった人や、告

ご存知ですか 検察審査会

訴 告発した人で、検察官がその犯人を起訴しないことに不服がある。また、いつかはあなたも検察審査員に選ばれることがあります。

※くわしくは、川越検察審査会事務局（浦和 地方裁判所川越支部内、☎25-3500）へ。

「管理入室」で随時受け付けますが、電車で遅れないよう早目にお出かけを（印かん持参）。

●随時受付：六月一日からは現地

線381-2）へ。

6月1日から使用料改正

川越駅前自転車駐車場

川越駅西口近くの屋根付き公営駐輪場「川越駅前自転車駐車場」の使用料が、六月一日からは下表のように改正されます。

定期使用者	1か月	1・2層	2000円(1500円)
		3層	1000円(1000円)
3か月	1・2層	5400円(4000円)	
	3層	2700円(2700円)	
一時使用	者(一回)		100円(100円)

()内は現行使用料

申請はお済みですか？

昨年十月から今年三月までに実施した報償金申請を、四月三十日(土)まで受け付けています。期日を過ぎますと受け付けできませんので、ご注意ください。

※くわしくは、環境整理第一課(☎内線241)へ。



市税条例の改正

地方税法の改正に伴い、市ではこのほど個人市民税、固定資産税、都市計画税、特別土地保有税などの市税条例の一部が改正されました。

主な改正点は、次のとおりです。

個人市民税

優良住宅地の造成などために土地などを譲渡した場合の特例
所有期間が五年を超える土地・建物などを譲渡した場合で優良な住宅地の造成などのため認めら

特別控除(三千万円後の譲渡益)	市民税率
四千万円以下の部分	二・七%
四千万円超の部分	三・四%

また県民税の税率は、それぞれ一・三%および一・六%となりました。

名誉市民・山崎嘉七氏逝去



数々の業績を残して

川越市名誉市民・山崎嘉七氏は、四月十一日、九十五歳で逝去されました。ここに謹んでご冥福をお祈り申し上げます。

山崎氏は、広く産業、経済の振興発展、地方自治の伸展に寄与され、加えて、教育文化に深い関心

固定資産税

今回の改正は、固定資産とくに土地の課税について、これまでの負担調整措置を六十五年まで延長され適用されることになりました。またこの負担調整率をこれまでの段階区分より細分化して税負担の軽減を図ることになりました。

都市計画税

都市計画税についても、負担調整措置が六十五年までとられることになりました。

特別土地保有税

ミニ保有税の適用期間は、六十五年三月三十一日までが六十五年三月三十一日まで延長され、基準面積は五〇〇平方メートルから三三〇平方メートルに引き下げられました。

※くわしくは、市民税課第一係(☎内線832)か資産税課庶務係(☎内線841)へお尋ねを。

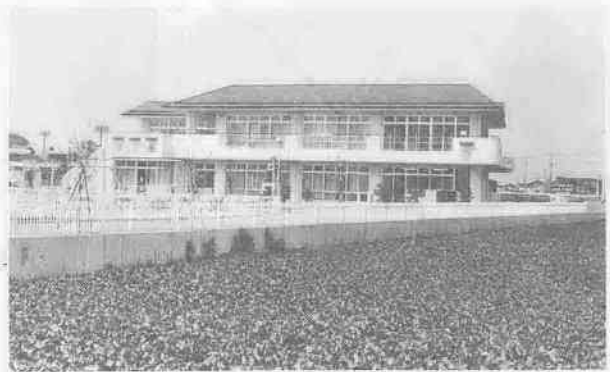

中央保育園がオープン

旧郭町保育園を移転新築して

これまでの郭町保育園を廃止して移転、新築した「中央保育園」は、四月四日(月)からオープン。九十人定員の園では、お子さんたちがお友達と楽しい毎日を送っています。

さらに、この保育園は、二十ある市内公立保育園のセンター的役割を担っていきます。

これまで霞ヶ関第二保育園で行ってきた「子育て電話相談室」は、このオープンを機に

345
構造：鉄筋コンクリート造二階建て
建物面積：七四九平方メートル
対象・定員：八か月児～五歳児・九十人

旧軍人軍属などの叙位叙勲

旧軍人軍属またはその遺族で、対象は下士官以上。昭和十九年一月以降二十一年四月までに定期叙位か臨時叙位が発令されたが、位記が送られていない旧軍人軍属またはその遺族の方で、対象は将校以上。

申請・問合せ：福祉課社会係(☎内線286・7)

※くわしくは、福祉課社会係(☎286・7)へ。

社資を募集

赤十字事業は

あなたの善意から

新たに選任された

固定資産評価審査委員

四月一日付けで、次の方が新たに川越市固定資産評価審査委員に選任されました。

竹内孝也(新富町一〇一)



③ 公園のなかに緑のスポット(笠幡公園)



④ 初雁高校脇の緑もいい。



秋には まんじゅうけい が満開! 大ケヤキ 気が漏れているよ 市民の森 第1号 八幡神社 鯨井のヒラキ 平塚運動公園 サイクリングロード 市民グラウンド ① 川辺に憩う。 入間大橋運動公園 入間川 上江橋運動公園 日光街道 杉並木 笠幡公園 さざんか通り 尾崎神社 市民の森 第3号 西清掃センター 市民の森 第2号 川越水上公園 (建設中) 川越インター 保存樹林 ④ 市民の森 第2号 むらさき通り (オムロン) ② にぎわいの中にも緑が...

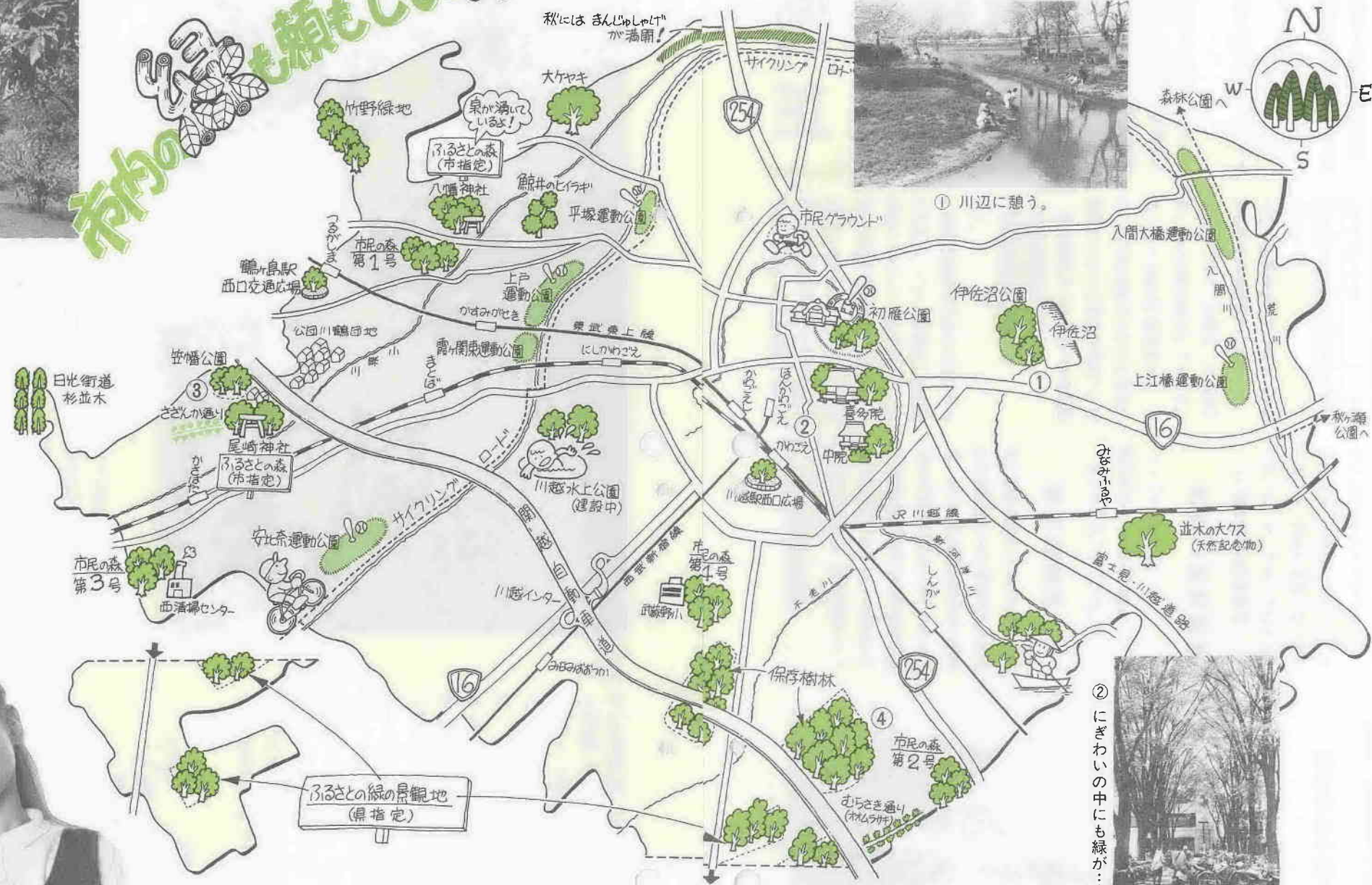

グリーン
ウォッチング

仲良しになりませんか 身近な緑と

市の面積は、県内四十市のうち飯能市、秩父市に続いて三番目の広さをもっています。三十万都市へと住宅開発や都市基盤整備が進むなかで、市では、緑いっぱいの公園づくりや山林所有者の「森林」を保存樹林に指定したり、所有者から一定期間お借りして市民に解放する「市民の森」の指定などを行っています。また市民の方に苗木をプレゼントして緑いっぱいの庭づくりにお力添えもしています。昨年度は、西清掃センター近くと武蔵野小学校近く(地図)の山林を所有者から借り、市民の森としての整備を完了。萌黄色に芽ぶきだした木々の下へ、あなたも出かけてみませんか。きつと川越の緑の頼もしさに気づいていただけるはず。 ※くわしくは、公園緑地課緑地係(管内線556)へ。



② にぎわいの中にも緑が...



今回は、郷土芸能「老袋の万作」が演じられた氷川神社近くを一回り。「鴨田」バス停から東へ少し行き左折して工業団地方面へ。北西に団地へ向かう新道との交差点角には、昭和二年と刻まれた馬頭観音が車の音も気にせずたたずむ。工業団地を左に見て

散歩道

シリーズ② 芳野東部編
馬頭観音(鴨田、石田本郷)工業団地
石田本郷の小径、老袋氷川神社.....



川越市役所 ☎24-8811

部差別は残っている
「私は、気づいた」
太陽が西に傾いた夏の日、私は退勤のチャイムが鳴るのを待って家路に着いた。鎮守の森影にさしかかるとベダルを止め流れる汗をふいた。すると、社殿の方からすすり泣く声が聞こえてきた。水屋の柱に寄りかかっている穂君を見た。
「穂君、どうしたの」。くり返し声をかけたが返答してくれなかった。家に戻り、テレビを見ている清に聞いた。
「清、穂君泣いていたよ...」。返事がないところをみると、穂君が泣いていたことに関係があると判断し、私はたたみかけて聞いた。
子どもの言うことには、初めは六人が二組に分かれて円形ドッジボールをしていて、夕方近くになって違う遊びをすることになった。そして一番おとなしい穂君を円の中に入れて、だれが一番多く穂君にボールを当てることができるか競争しようと、隆君がみんなに命令してはじめたのだそうである。
数日後、私はPTA地区役員で隆君の母親でもある草木家を訪問した。私は今回の事件のあらましを話した。すると草木さんは、「その回和問題第十一集から引用

人権それは愛 開こう私の目と心

私は、草木さんの話の中から次のような問題に気づいた。
●自分と直接関係ないと判断することから逃れようとする。●自分のことだけに終始し、社会のできごとに目を向け、協力したり改善しようとする認識が薄い。私は、これらの問題が多くなると理解され、実践されることが同和問題の早期解決につながるのだと思った。
(県教育委員会刊行「わたしたちの同和問題」第十一集から引用)

これは、関係者の問題ですね。PTAの役員が出る幕ではありませんね...。と一言、一向にPTAの問題として受け入れてくれなかつた。私は、「実は、お宅の隆君もその仲間の一人なのですよ」と話した。すると、草木さんは、しばし黙り込んだ。
「今晚伺ったのは、うちやお宅が関係しているからではないのです。このままにしておけば第二、第三の穂君を出すことにつながるおそれがあるからです。」と話を続けた。草木さんは親としての責任を感じたのか、PTAの役員として立ちあがらなくてはいけないことに気づいたのか、突如右手でばんとひざを打った。「地区懇談会を開きましょう。」と。
「今晩伺ったのは、うちやお宅が関係しているからではないのです。このままにしておけば第二、第三の穂君を出すことにつながるおそれがあるからです。」と話を続けた。草木さんは親としての責任を感じたのか、PTAの役員として立ちあがらなくてはいけないことに気づいたのか、突如右手でばんとひざを打った。「地区懇談会を開きましょう。」と。

人手が足りない時は

ご連絡を

会員も募集

(社)シルバー人材センター

(社)シルバー人材センター川越市高齢者事業団は、おおむね六十歳以上でまだ働くことができる方々が、長い間培った技能や技術を社会に活かして仲間づくりや生きがいづくりを進める集団です。

現在五百七十人の会員が自分の技能などを登録し、市民の皆さんからの連絡を待っています。

受注内容：事務の補助、室内外の軽作業、雑役、アパート・駐車場などの管理、大工仕事、植木

の手入れ、ふすま・障子の張り替え、除草、家事手伝い、観光案内、学習教室など

申込・問合先：同人材センター(郭町一―一九一六 ☎22―2075)

あなたも働いてみませんか。人の寿命も八十年代。隠居生活は、まだまだ早過ぎます。まず人材センターに電話をかけてみてください。

会員募集 中



市立図書館

<展示室>

5月の催し 三久保町2-9 ☎22-0559

●姉妹都市児童画展

棚倉町・小浜市・OF市・セーレム市・川越市の子どもたちの絵画を展示。

日時…5月14日(土)~18日(水)、午前9時30分~午後5時(14日は午後1時から、18日は午後5時まで)

問合先…市秘書広報課(☎内線412)

●第4回南画展

山水と花鳥、約90点を展示。

日時…5月7日(土)~13日(金)、午前10時~午後4時(7日は午後1時から、13日は午後1時まで)

問合先…北村和夫(☎22-7736)

●第1回のびのび子ども作品展

市内28保育園の園児作品を展示(保育園・あけぼの児童園紹介コーナーもあります)

日時…5月20日(金)~22日(日)、午前9時30分~午後4時

問合先…市婦人児童課(☎内線296)

あなたの力作をお待ちしています

文芸川越(第九号)作品募集



市教育委員会では、今年も市民の皆さんの文芸創作活動の発表の場として、作品を募集します。

募集部門：▽小説(童話・民話を含む) ▽四百字詰原稿用紙十枚

以上二十枚以内、一人一編限り。

▽随筆(評論を含む) ▽同原稿用紙十枚以内、一人一編限り。

▽詩 ▽漢詩は除き、それ以外は自由。一編の長さ三十行以内、一人二編まで。一編ごとに別綴じ。

▽短歌 ▽一人五首以内。▽俳句 ▽自由律・無季・定型律を問わず一人五句以内。▽川柳 ▽一人

五句以内。▽カット ▽中表紙・目次・部門扉などのカット紙。ハガキ判からB5判の白色用紙に

黒・白で描き、用紙を折らずに応募すること。点数制限なし。

応募資格：市内在住の方で、高校生年齢以上の方。

募集期間：四月二十五日(月)から六月十五日(水)まで受け付け。郵送の場合は、六月十五日(水)の消印まで有効。

選考：市教育委員会が委嘱する各部門編集委員によって選考

応募先：市教育委員会社会教育課(元町一―三十一 市役所五階)

応募上の制限：▽応募作品は未発表、創作のものに限る。▽応募は、カットを除き一人一部門に限る。▽小説・随筆は、現代仮名づかいとし、常用漢字を使用

で受け付け(電話可)。これらの施設の七月二十二日(金)までと市山の家本館の予約は、通常どおり電話で。山の家キャンプ場の夏季利用は次号で紹介いたします。くわしくは、同課育成係(☎内線522・3)へ。

料金：の支払い：予約ハガキ持参のうち、六月二十七日(月)から七月九日(土)までに青少年課(市役所二階)へお支払いください。

※当選者の予約終了後に空室がある場合は、六月十六日(水)から同課

から市役所七階で会議室で公開抽選を行います。抽選で受付順位を一番から二百五十番まで決定し(その他の方は落選)、それぞれハガキで通知します。

当選者受付：▽戸田川越荘 ▽六月十四日(火)・市役所七階で会議室

▽千葉海の家 ▽六月十五日(水)・同会議室

指定時間に当選ハガキを持参のうえ、受付会場へおいでください。ただし、順位によっては希望日に

応じられない場合もあります。なお、指定時間に来られない場合は希望なしとして扱います。

希望なしとして扱います。

希望なしとして扱います。

希望なしとして扱います。

希望なしとして扱います。

希望なしとして扱います。

希望なしとして扱います。

希望なしとして扱います。

希望なしとして扱います。

希望なしとして扱います。

希望なしとして扱います。

希望なしとして扱います。

希望なしとして扱います。

希望なしとして扱います。

希望なしとして扱います。

希望なしとして扱います。

希望なしとして扱います。

希望なしとして扱います。

希望なしとして扱います。

希望なしとして扱います。

希望なしとして扱います。

希望なしとして扱います。

希望なしとして扱います。

希望なしとして扱います。

希望なしとして扱います。

夏の利用申込は往復ハガキで

戸田川越荘と千葉海の家



低料金で利用できる、市の保養施設。海水浴には絶好の西伊豆・戸田川越荘、房総・千葉海の家。夏休み(七月二十三日~八月三十一日)の利用申込は往復ハガキで。申込方法：私製申込ハガキ(市役所青少年課が各出張所に用意)で、往信用・返信用双方に四十円切手を貼って郵送してください。ハガキは一家族一枚。

利用制限：利用は市民に限り、二泊三日以内、一家族一部屋。申込締切：五月二十日(金)の消印まで有効。抽選：五月二十五日(水)、午前九時から市役所七階で会議室で公開抽選を行います。抽選で受付順位を一番から二百五十番まで決定し(その他の方は落選)、それぞれハガキで通知します。

マイホームの実現に市勤労者住宅資金融資を利用しませんか。これは、市内在住が在勤の勤労者を対象に、年利四・九%で最高五百万円までの住宅資金を融資しようというものです。申込は、五月十日(火)から随時、市内の取扱金融機関へ申込資格(次の要件をすべて満たしていること)：▽事業所に三年以上勤務の方 ▽市内在住の方

ご利用ください 市の住宅融資

勤労者を対象に 年利4.9% 500万円まで

方か市内事業所に一年以上勤務の方で同居の親族がある方(同居予定者を含む) ▽二十~五十五歳の方 ▽市内に自分が住むための住宅を新築、購入、増築する方 ▽建物は建築基準法に適合し、融資決定後二か月以内に工事着手するか、購入契約すること

融資条件：▽融資限度額 ▽五百万円以内 ▽利率 ▽年利四・九%(団体信用生命保険つきは五・二%) ▽返済 ▽元利均等返済 ▽融資期間 ▽二十五年以内(完済時六十六歳未満) ▽担保 ▽原則として第一順位

住宅の条件：▽新築 ▽床面積一六五平方メートル以内 ▽増築 ▽増築分が一〇平方メートル以上で増築後の総床面積は一六五平方メートル以内 ▽購入 ▽新築住宅(マンション含む)で居住したことがなく床面積一六五平方メートル以内

児童センター こどもの城

5月の催し

〒350-0141 石原町1-41-2

☎25-7288

休館=月曜・祝日

- 「母の日」プレゼント作り
日時・内容…5月1日(日)、午前10時から、皮細工のブローチ作り 持参品…昼食 対象・定員…小学4年生~高校生・15人(申込順) 経費…350円 申込…同センターへ(電話可)
- 「キン肉まん」まつり
日時・内容…5月5日(祝)、午後2時から。ジャンボつなひき、アメリカンローラー早のり、ハンバーグおとしなど 対象…小・中学生 経費…無料
- 将棋大会
日時・内容…5月22日(日)、午後2時から、学年別勝ちぬき戦により優勝者に賞状 対象…小・中学生 受付…当日午後1時30分から 経費…無料
- ブレイクダンス募集
子供と一緒に遊びや野外活動をしてくださるリーダーの方を求めています 対象…高校生以上の方
- おはやしクラブ員募集
おはやしを通して友だちの輪をひろげよう くわしくは、活動日(日曜日、午前10時)に同センターへ。
- わんぱく広場
日時…5月13日(金)・20日(金)、午前10時30分から 対象…満3歳以上の幼児と母親 ※くわしくは、同センターで予定表を配布。
- 映画会
日時・内容…▷5月8日(日)、午後3時から「コロポックルのすてきなおくりもの」「ヘンゼルとグレーテル」
▷5月29日(日)、午後3時から「十五少年漂流記」 対象…幼児から 経費…無料
- 星空ウォッチング—当日の星空と宵の明星*金星、日時…5月8日(日)、午後1時30分から 定員…98人(先着順) 経費…100円
- 星と音楽の出会い
日時・内容…5月21日(土)、午後6時から「フランス・レイ、黒い瞳」特集 定員…98人(先着順) 経費…100円
- 星空の観望会—金星・月・二重星など 日時…5月21日(土)、午後7時から 定員…50名(先着順) 経費…無料 ※対象が明記されていないものは、小学生以上です。

融資期間	180か月(15年)	240か月(20年)	300か月(25年)
200万円	15,000(16,000) ^円	13,000(13,000) ^円	11,000(11,000) ^円
300万円	23,000(24,000)	19,000(20,000)	17,000(17,000)
400万円	31,000(32,000)	26,000(26,000)	23,000(23,000)
500万円	39,000(40,000)	32,000(33,000)	28,000(29,000)

※返済=毎月均等返済の概算()内は団体信用生命保険つき、千円未満切り捨て。

募 集

● 婦人会館の教室
婦人会館 ☎42-6346

ペン習字教室
▽午後の部 日時：五月十二日、
五月二十二日、毎週木曜日、午後
一時三十分～三時三十分 ▽夜の
部 日時：五月十日、九月二十七
日、毎週火曜日、午後六時三十分
～八時三十分 対象・定員：市内
在住の女性・各三十人 経費
：二千円

● 簿記講座(中級者)
日時：五月十一日、十一月十六日
毎週水曜日、午後六時三十分～八
時三十分 対象・定員：市内在住
在勤の方(学生を除く)、日商簿記
検定二級合格者・二十五人 経費
：二千円
申込：いずれの教室も五月二日
(月)、午前九時から経費を添えて同
館へ(先着順)

● 写真教室
勤労青少年ホーム ☎22-5241
日時：五月十八日、七月十三日、
毎週水曜日、午後六時三十分～八
時三十分 経費：二千円 対象・
定員：一般成人・四十人(多数の

● ワールド入門教室
南公民館 ☎43-0038
日時：五月十四日、六月二十五日、
毎週土曜日、午後一時三十分～三
時三十分 経費：二千円 対象・
定員：一般成人・四十人(多数の

● 中国の家庭料理入門
中央公民館 ☎22-1394
日時：五月十二日、六月二十三日、
毎週木曜日、午前十時～午後一時
対象・定員：市内在住の勤の婦人・
三十人(申込順) 参加費：三千円
(材料費) 講師：林彩美 申込：
五月九日(月)、午前九時から参加費
を添えて同館へ ※最終日は食事
会会費は別途徴収になります。
希望の方は託児保育します。

● 高階公民館の講座
高階公民館 ☎42-6064
高階おはなしめぐり
高階民話マップの完成を記念し
て昔ばなしの地を訪ね歩きます。
約八、九日 日時：五月十五日(日)、午
前九時十五分～午後四時(雨天の

場合同抽選) 申込：五月十日(火) 午後六時から経費を添えて同館へ
南古谷公民館 ☎35-1519
二、三歳児集まれ
母と子の遊びの学校
日時：五月十二日、六月三十日、
毎週木曜日、午前十時～十一時三
十分 対象・定員：二、三歳児と
母親二十五組(多数の場合は抽選
は無料) 申込：四月三十日(土)
午前十時から経費を添えて同館へ

● 女性講座シリーズ
日時：五月十八日、七月十三日、
毎週水曜日(六月十五日を除く)、
午前十時～十一時三十分 定員：
三十人 経費：五百円 申込：四
月二十八日(休)、午前十時から経費
を添えて同館へ

● ハガキプレゼント
四月二十日の通信記念日に発行
される「青い鳥ハガキ」を一人
につき二十枚プレゼントします。
対象：身体障害者手帳一級または
二級をお持ちの満六歳以上の方
締切：五月三十一日 申込方法：
手帳と印鑑を持参のうえ、市内各
郵便局に備えつけの申込票(整理
表)にてお申込みください。申込
票は市役所老人・障害課または福
祉事務所にもありますが、川越郵
便局までお電話いただければ郵送

● 川越水上公園アルバイト
川越水上公園 ☎41-2241
今夏オープン予定の川越水上公
園ではアルバイトを募集します。
募集人員：男子百人、女子四十人
勤務場所：川越水上公園 勤務期
間・時間：七月二日～九月四日、
午前八時三十分～午後六時三十分

場合同抽選) 申込：五月十日(火) 午後六時から経費を添えて同館へ
南古谷公民館 ☎35-1519
二、三歳児集まれ
母と子の遊びの学校
日時：五月十二日、六月三十日、
毎週木曜日、午前十時～十一時三
十分 対象・定員：二、三歳児と
母親二十五組(多数の場合は抽選
は無料) 申込：四月三十日(土)
午前十時から経費を添えて同館へ

● ワールド入門教室
南公民館 ☎43-0038
日時：五月十四日、六月二十五日、
毎週土曜日、午後一時三十分～三
時三十分 経費：二千円 対象・
定員：一般成人・四十人(多数の

● 高階公民館の講座
高階公民館 ☎42-6064
高階おはなしめぐり
高階民話マップの完成を記念し
て昔ばなしの地を訪ね歩きます。
約八、九日 日時：五月十五日(日)、午
前九時十五分～午後四時(雨天の

場合同抽選) 申込：五月十日(火) 午後六時から経費を添えて同館へ
南古谷公民館 ☎35-1519
二、三歳児集まれ
母と子の遊びの学校
日時：五月十二日、六月三十日、
毎週木曜日、午前十時～十一時三
十分 対象・定員：二、三歳児と
母親二十五組(多数の場合は抽選
は無料) 申込：四月三十日(土)
午前十時から経費を添えて同館へ

● ハガキプレゼント
四月二十日の通信記念日に発行
される「青い鳥ハガキ」を一人
につき二十枚プレゼントします。
対象：身体障害者手帳一級または
二級をお持ちの満六歳以上の方
締切：五月三十一日 申込方法：
手帳と印鑑を持参のうえ、市内各
郵便局に備えつけの申込票(整理
表)にてお申込みください。申込
票は市役所老人・障害課または福
祉事務所にもありますが、川越郵
便局までお電話いただければ郵送

● 川越水上公園アルバイト
川越水上公園 ☎41-2241
今夏オープン予定の川越水上公
園ではアルバイトを募集します。
募集人員：男子百人、女子四十人
勤務場所：川越水上公園 勤務期
間・時間：七月二日～九月四日、
午前八時三十分～午後六時三十分

3月の火災と救急出動

火災件数20件
損害害55,059万円
救急出動547件
搬送人員537人

川越地区 消防組合管内

3月の交通事故発生状況

区分	63年	62年	増減数	増減率%
総件数	1,343件	1,111件	+232件	+20.9
人身事故件数	262件	274件	-12件	-4.4
死者数	8人	3人	+5人	+166.7
傷者数	323人	324人	-1人	-0.3
物損事故件数	1,081件	837件	+244件	+29.2

乗る人に ベルトすめる 思いやり

報

情

● 野鳥の生態写真募集
テーマ：県内に生息する野鳥 規
格：カラー(六ツ切) 白黒(四ツ
切) 未発表の単写真。応募資格
：県内在住か在勤または在学の方
募集期間：前期四月二十日～六月
三十日、後期十月一日～来年二月
十五日 発表：応募者に通知 ※
作品裏面に鳥名、撮影日時・場所
住所、氏名、年齢、電話番号・職
業を明記。著作権は県に帰属、応
募作品は返還しません。申込・
問合せ：県自然保護課下336浦
和子高砂三1-151 ☎048
8-24-2111 内線2424

● 特設人権相談所
家庭、土地建物、困りごと、心
配ごとなどについて無料で相談に
応じます。日時：五月十日(火)
午前十時～午後三時 会場：南公
民館 問合せ：浦和地方法務局川
越支局 ☎43-3824

● 教育相談
学校教育課 ☎内線307
お子さんの登校拒否、自閉的傾
向、学業、言葉、性格、行動、進
路、しつけ、いじめなど家庭教育一
般について相談に応じます。無料。

催

ここに掲載され
ていない日程については、
「予防接種、健(検)診日程表」を
ご覧ください。日程表がない方は、
健康課か各出張所にあ
ります。

5月の乳幼児健診

日程…「予防接種、健(検)診日程表」をご覧
ください 受付時間…それぞれ午後1時～2時30
分 持参品…母子健康手帳と、4か月児はバス
タオル、1歳6か月児は現在使用中の歯ブラシ
問合せ…健康課保健指導係

休日の診療機関

- 休日の当番医
 - 4.29(祝)…同仁会病院 (精・神・内)
新宿町4-7-5 ☎42-0967
 - 5.1(日)…井上外科医院 (脳外・皮・消・外
・整) 砂新田74-8 ☎45-6781
 - 5.3(祝)…池袋病院 (外・内・小)
笠幡3724 ☎31-1552
 - 5.4(休)…武蔵野総合病院 (外・整・脳外・
内・小・消) 大袋新田977-9
☎44-6340
 - 5.5(祝)…大竹病院 (外)
大手町4-3 ☎22-4141
 - 5.8(日)…落合産婦人科医院 (産婦)
清水町2-24 ☎44-6655

- 内科・小児科の休日診療
 - 川越市休日急患診療所
小仙波町2-45-5
☎23-0601
- 歯科の休日診療
 - 川越市予防歯科センター
三久保町18-5 受付時間
[AM9:00～11:30]

電話相談☎毎週月・土曜日、午
前九時～正午
☎25-5590

市役所健康課管理係 ☎内線 252
予防係 ☎内線 254
保健指導係 ☎内線 257
保健センター ☎24-8611
川越保健所 ☎24-0380

健 康

5月の各種相談

希望者は、当日直接センターへ。無料。一般
保健相談は、随時電話で予約を受け付けます。

事業名	月日	受付時間
乳幼児関係係	離乳食指導 (始めたばかりの乳児)	5.30(月) 午前9時30分～10時 実施時間・午前10時～11時30分
	乳児相談 (生後～7か月未満)	5.9(月) 午前9時30分～10時
	幼児相談 (1歳～就学前)	5.16(月) 身体計測・個別育児 相談
	乳幼児相談 (7か月～就学前)	5.23(月) ※月齢・年齢によって 該当日が異なります。
	離乳食・幼児食相談	5.23(月) 午前9時30分～11時
成人	成人食指導	5.18(火) 午後1時30分～2時

お年寄りの介護教室

元気なお年寄りでも、ちょっとしたきっかけ
で寝たきりになることがあります。とっさの時の
介護に必要な知識、技術を具体的に学びます。
会場…保健センター 開講時間…午後1時30分
～4時(受付=午後1時～1時30分) 定員…
50人 経費…無料 申込・問合せ…5月10日(火)
午前10時から電話で同センター

月日	内 容	講 師
5.25(水)	オリエンテーション 老人の心とからだ・病氣 老人の福祉制度	医師・老人 障害課職員
6.1(水)	歯の手入れ 洗面・清拭・洗髪 床ずれの予防と手当 からだの動かし方 シーツ・ねまきの交換 介護用品について	歯科衛生士 保健婦
6.8(水)		保健婦
6.15(水)	老人の食事と調理の実際 話し合い	栄養士 保健婦

● 労働保険 年度更新のお知らせ
労働保険(労災・雇用)の申
告納付は、5月16日(月)までで
す。忘れずに手続きをしてく
ださい。
問合せ…川越労働基準監督署 ☎42-0891

憲法をくらしに
生かす県民のついで

日時・場所：五月六日(金)、午後六
時～八時四十五分、埼玉会館大ホ
ール 五月七日(土)、午後二時～四
時四十五分、熊谷会館ホール 入
場方法：無料。入場整理券(県民
センターで配布)あり。問合せ
：県民総務課 〒336 浦和市
高砂三1-151 ☎0488-
24-2111 内線2033

まちがど スナップ

シリーズ②



今成 山路 木曾男(64歳)

君の名は

今成のヤナギ

春は馬車に乗って、そんな気持ちで、今朝、春めいたいつもの散歩道を歩いた。

実は、暑い熱(あつ)い、野焼きで空がどんよりしていたタイとヒルマの国境から帰って来たばかりです。留守中、あの大好きな路傍

のヤナギの樹に芽が吹いたかどうか興味があった。歩きつつ眺めると、梢は淡い春の色。日本の春だ。昨年「標本が悪い」と言いながら、多分タケヤナギと教えてくれた、つくばの分類の彼に、今年は花穂を拾って持って行こう。今度はニコリ笑って君の名和名を教えてください。

募集

あなたの撮った写真(文)を
「まちがど」に掲載します。
写真(縦横)をA4サイズに
10枚程度を封筒に入れて
〒350 川越市元町1-11-1
川越市役所庶務広報課
まちがどスナップ係

スナップ

県民ギャラリー

4/28~5/16の催しもの
本川越駅前戸田ビルで

★第19回子どもえの会作品展(水彩画・工作)
とき…4/28(木)~5/3(火)、AM10:00~PM6:00(最終日はPM1:00まで)
問合せ先…大河原愛子(☎25-1705)

★第5回ホンダエンジニアリング書道同好会展
とき…5/4(水)~10(火)、AM10:00~PM6:00(初日は正午から、最終日はPM3:00まで)
問合せ先…田中良喜(狭山市・0429-54-1558)

★アメリカンパッチワークキルト展
とき…5/12(木)~16(月)、AM11:00~PM4:30
問合せ先…フライングダース・長峯和子(☎25-1449)

5月の視聴覚ホール

14日(出)	映画のついで・日本の美 (AM10:00~PM2:00~)
	日本の美術工芸 28分
	漆器づくりの要具―手仕事の世界 42分
	木曾漆器―伝統的工芸品 25分
27日(金)	映画のついで・日本の文学 (AM10:00~PM2:00~)
	北原白秋 25分
	漱石の世界 22分
	太宰 治 25分

県立川越図書館 ☎44-3603
定員一五〇人・先着順

- 直子(☎33-1899)
 - 詩吟・岳風会
 - 月四回、月・水曜日、午後一時から、松江町一丁目自治会館で練習。月千五百円。問合せ先：吉川啓風(☎22770)
 - いけ花・文壇会
 - 月三回、金曜日、午前九時~正午、南公民館で練習。月三千元。問合せ先：大山富子(☎427220)
 - フラワーアートクラブ
 - 第一・三金曜日、午前十時~正午、中央公民館で練習。月千円。問合せ先：北島純子(☎244005)
 - バウンドテニス川越
 - 狭いコートでよく弾むボールを使ったテニス。毎週金曜日、午前十時~正午、市民体育館で練習。入会金五百円、月千円。問合せ先：三上光子(☎35-1805)
 - いけ花・花芸クラブ(夜の部)
 - 月二回、金曜日、午後六時三十分~九時、南公民館で練習。月二千五百円。問合せ先：山崎恵子(☎46-3524)
 - 芳野英会話クラブ
 - 毎週金曜日、午後八時~九時三十分、芳野公民館で学習。月四千元。問合せ先：小平 実(☎24-19360)



西独大使が川越訪問

西独大使ハンス・ヨアヒム・ハリヤー氏が4月15日(金)、川合市長を訪問されました。

ハリヤー氏は本市の姉妹都市、西独オッフエンバッハ市の出身。「これからの国際交流は国と国との交流だけでなく、市民どうしの交流が一層大切になってきます。その意味でも、川越市とオッフエンバッハ市との交流には注目しています」と同大使。

西独の代表として、日々激務をこなしている大使も、この日は川越の春のひとときを満喫されていました。

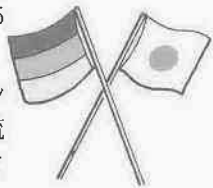

川越っ子 世界へキックオフ

今、国際交流はいろいろなところで進行中。言葉の壁を乗り越え、外国の子供たちとスポーツを楽しむ川越っ子も増えているようです。写真は、春休みを利用して香港

遠征をした少年サッカー・高階イレフンスの子供たち。試合は二勝一敗の勝ち越し。でも試合結果より忘れられないのは、身振り手振りや意思が通じたうれしさや、友達になった香港の子供たちの笑顔だとか。お店では買えない貴重なおみやげを持って帰国したようです。

作るのも、着るのも 楽しみなんです。

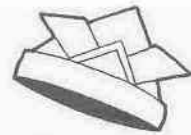

アマチュア甲冑師 寺田勝廣さん



ここで紹介するのは、紙ではなくて、鉄や皮を使い本格的な甲冑を作っている寺田勝廣(44)さん。石田にお住まいの寺田勝廣(44)さん。子供の頃、厚紙で作ったよろいを着てチャンバラに明け暮れていたと言います。寺田さんが、本格的な甲冑を作り始めたのは十八年ほど前。「長男が生まれた時七五三の祝い

かぜ薫る五月ももうすぐ。この季節になると思い出すのは、鯉のぼりの歌と、昔作った紙のかぶと。チャンバラ遊びがめっきり見られなくなったこのころ、あの紙で折ったかぶとはどこにいったのでしょうか。

に着せたいと思っただけがきっかけです。話しながらも寺田さんは、手を休めずによろいの点検をしています。

寺田さんのよろいは、鉄板を切り、打ち出し、下塗り、中塗りを重ね、漆で仕上げるもの。このほか牛皮や銅も使います。一領(甲冑を数える単位)作るのにかかる期間は約半年。

今までに手がけた作品は三十領以上にもなります。

「私にとってよろい作りは、遊びなんです。売るためとか、飾るためではなく、着て楽しむためなんです」。寺田さんは、家族や



△新宿6 大野佳久さん(17歳)の作品

伝統を復活させて

四月十日(日)、市内の桜の名所が花見の客でにぎわったこの日、幸町の雪塚稲荷神社では、堤崎流神楽の奉納がありました。

四月十日(日)、市内の桜の名所が花見の客でにぎわったこの日、幸町の雪塚稲荷神社では、堤崎流神楽の奉納がありました。奉納したのは、幸町はやし会の会員七人。実はこの神楽は昭和四十五年ごろまで、川越まつりで演じられていたものを、昨年十七年ぶりに復活させたもの。



友人と、寄居町の鉢形城祭りなど各地で開催されるイベントによいかぶとを着て出るのがなにより遊び心で、一緒に参加してくれる仲間を募集中とのことでした。

- 出かけて みませんか
 - 川越小品盆栽倶楽部・盆栽展
 - 五月七日(日)午前十時~午後五時
 - 五月八日(月)午前九時~午後四時
 - 両日とも南公民館で開催。盆栽、苗木、山野草のチャリティ即売会あり。会員募集中。問合せ先：小林一旭(☎24-1109)
 - 憲法記念日を祝う集い
 - 埼玉弁護士会主催。五月七日(日)午後一時~四時、市立図書館視聴覚ホールで「法律講座」・「無料法律相談」を開催。問合せ先：同会川越支部(☎25-4279)
 - お母さんの勉強会
 - 放送セミナー火曜クラブ主催。小学生の母親が対象。五月十日(三十一日)、毎週火曜日、午前九時三十分~十一時三十分、南公民館で開催。千円。申込・問合せ先：四月三十日(日)までに、吉敷芳江(☎32-3171)へ
 - チャリティー・ダンス・パーティー
 - 川越ライオンズクラブ主催。五月二十八日(出)、午後五時三十分、川越市民体育館で開催。当日受付は三千元。問合せ先：同クラブ事務局(☎24-7216)
 - 戦国武将展
 - 五月二十九日(日)まで、久保町の西山歴史博物館で開催中。入館料五百円(大人)、三百円(小人)。問合せ先：同館(☎26-0766)

みんなの 作文

四月八日の朝……。ぼくの心の中は不安とやる気であっぴいっぴいでした。今日は、六年生のスタート、勉強・運動のスタート、そして児童会の会の会長としてのスタートの日だからです。これから最上級生として責任感を持ち、みんなを引っばっていかねばいけませんと思えます。それには自分のことから直していかなければいけません。

六年生になったの抱負

霞ヶ関小6年
佐藤 優



勉強では学習の仕方が下手でいつも夜遅くまでやっていました。それから遊んでばかりいて、自分に負けていました。テストで点が悪くて悔しいと思った時は遅いのです。そんなことが今までに沢山ありました。今年はそのような事がないように、いつもいつも自分が何をしなければいけないのかを考えて行動したいです。運動は全くダメで、何も得意な事はありません。でも、ダメだから

らといって、だらけてしまつては余計ダメになると思ひ、体育の時間はいつも一生懸命やっています。この一年でもっと速く走れるように、もっと速くへ投げられるようになんでも頑張りたいです。

僕がいろいろ悩んだり、困ったとき、お母さんは相談ののつてくれます。そして、「自分がなつてくることができるように、一つ一つやりなさい。」と言います。お母さんはいつも僕のことを心配して、励ましてくれます。僕は、お母さんの子でとても幸せだと思っています。

そして、勉強やスポーツも大切ですが、児童会の会長として立派な活動をするのが僕の大きな目標です。みんなと協力して、活動してまとめるのが僕の役めです。始めは、失敗ばかりするかもしれない、という不安があります。でも、それをふりきつてどんな自分の考えを先生に、みんなに訴えていきたいです。

運動は全くダメで、何も得意な事はありません。でも、ダメだから



市民会館5月の主な催しもの(予定)

〈4月1日現在ホールのみ〉

日	催しもの	入場方法	開演時間	主催者
1 (日)	男声合唱団 4校合同演奏会	無料	PM1:30	川越高校 ☎22-0224
8 (日)	吹奏楽部演奏会	無料	PM1:30	川越西高校 ☎31-2424
14 (土)	古典ギター部 定期演奏会	入場券 200円	PM2:30	川越高校 ☎22-0224
15 (日)	第3回 チャリティーカラオケまつり	無料	正午	川越歌謡サークル ☎22-3115
18 (水)	石川さゆりコンサート	入場券 4,000円	PM2:00 PM6:30	民主音楽協会 ☎0488-29-2635
21 (土)	三浦綾子講演会	入場券 500円	PM2:30	川越聖書協会 ☎44-1091
22 (日)	第8回 邦楽邦舞定期公演会	無料	AM10:00	武蔵野邦楽邦舞会 ☎24-0426
28 (土)	'88バレーコンサート	無料	PM4:30	シェネモダンバレエ研究所 ☎24-8470
29 (日)	藤間流藤樹会発表会	無料	PM1:00	藤樹会 ☎24-0701

▶駐車場が狭いので、お車での来場はなるべくご遠慮ください。
▶入場券などのお問い合わせは、それぞれの主催者あてをお願いします。

●10月中の市民会館使用申込は、5月1日(日)、午前9時～午後3時にお受けします。〈市民会館：郭町1-18-7 ☎22-4678〉

僕らは建築探偵団 旧旅館街ウォッチング

★4月26日(火)

街角で見かける気になる建物を建築研究グループが訪ねるシリーズ。

今回は、市内石原町二丁目、高沢橋西に面影を残す旅館建築の特性

や役割などをグループの発見を通して紹介していきます。



いま学校では 大東西小・霞ヶ関南小

★5月3日(火)

お届けするシリーズ。今回は、全校をあげて毎週取り組んでいる大東西小学校の「全校クロッキー」、一輪車乗りを体育の授業に取り入れている霞ヶ関南小学校の様子を、児童のイキイキとした表情とともに紹介します。

わが街 川越

これからの
放送予定

テレビ埼玉
38ch
毎週火曜日
PM 5:30～5:40
PM10:00～10:10

●一部変更になる場合もあります

新レポーターに 熊沢直子さん



瓜生祥子さん
からバトンタッチ

皆さん、もうお気づきになりましたか。市のテレビ広報番組「わが街川越」のレポーターが、四月五日放送分から、瓜生祥子さんに替わって熊沢直子さん担当となりました。番組ともども、今後もよろしく。

わが街アピール '88さいたま博覧会

★5月10日(火)

埼玉の未来を予感させる'88さいたま博。開催から入場者数も好調で「躍動」のテーマにふさわしく大盛況の毎日です。

番組では、五月二日のイベントステージから「川越市の日」に博覧会場で展開される伝統芸能「川越まつりばやし」・南大塚もちつき踊りを中心に紹介します。

市議会第二回定例会から

昭和六十三年

当初予算を可決



市議会だより

川越市議会第二回定例会は三月七日午後一時市役所に招集されました。会期は二十三日間で継続審査案件を含め、五十五件を審議し三月二十九日閉会いたしました。

条例

▽川越市自転車駐車場条例の一部を改正する条例を定めることについて
—原案可決—
的場駅前自転車駐車場の完成に伴い、本条例に加え、使用料を定めるとともに、川越駅前自転車駐車場の使用料を上げたものです。
▽川越市一般職の職員の分限に関する手続及び効果に関する条例等の一部を改正する条例を定めることについて—原案可決—
川越駅東口再開発ビルの管理運営にあたる「川越都市開発株式会社」に派遣する市職員を休職扱いとするため、その間の給与及び退職手当等必要な事項を改めたものです。

▽川越市国民健康保険税条例の一部を改正する条例を定めることについて
—原案可決—
住民負担の公平及び合理化を図るため、地方税法等の一部が改正され、課税限度額の引上げ及び所有期間二年以下の土地の譲渡等に係る事業所得等の税率が改正されたので、これに伴い、本条例の一部も改正したものです。

▽川越市痴呆性老人介護者慰勞金支給条例を定めることについて
—原案可決—
家庭内で痴呆性老人を介護している者に対し介護者慰勞金を支給するもの。

▽川越市保育所設置及び管理条例の一部を改正する条例を定めることについて—原案可決—
郭町保育園が小仙波町に移転、新築されたことに伴い、新たに建設された保育園の名称を中央保育園とし、定員六十名を九十名に改めたものです。
▽川越市老人居室整備資金貸付条例の一部を改正する条例を定めることについて—原案可決—
制度の拡大を図るため本条例の一部を改正したもので、その内容は条例名のうち「老人居室」を「高齢者住宅」と改めるほか、貸付限度額の増額改正等を行ったものです。

するもので、これによって介護の労をねぎらうとともに、家族の福祉の増進を図ろうとするものです。
▽川越市市民会館条例の一部を改正する条例を定めることについて
—原案可決—
諸物価の値上げ等により使用料の適正化を図るため、今回ホール、会議室等の使用料の引上げを行ったものです。

▽川越市痴呆性老人介護者慰勞金支給条例を定めることについて
—原案可決—
家庭内で痴呆性老人を介護している者に対し介護者慰勞金を支給するもの。



新築された市立中央保育園

継続審査の結果
昭和六十一年度決算十件は
引き続き継続審査
昨年十二月七日開会の第五回定例会で「継続審査」となった昭和六十一年度決算十件は、閉会中に付託委員会で審査されました。今定例会第一日(三月七日)に委員長よりその審査の経過と結果について報告があり、審議の結果、つぎのように決定いたしました。
▽昭和六十一年度川越市一般会計歳入歳出決算認定について
など十決算
(昭和六十一年度決算特別委員会に付託)
—継続審査—

七千五百五十二万七千円。その内容は、道路維持費四億七千八百八十四万、道路新設改良費十六億五千四百五十五万、橋りょう新設改良費三億九千九百、中小河川排水路整備等工事請負費三億二千六百八十九万、街路事業費十億二千五百四十九万四千円、公園費十一億二千八百九十四万四千円、都市下水路事業特別会計への繰入金六億五千四百六十万、川越駅東口市街地再開発事業特別会計への繰入金九億九千四百四十万円などです。

「消防費」として十七億三千八百八十七万八千円。

「教育費」として九十三億一千八百八十七万七千円。その内容は、小学校管理費十四億四千四百七十三万六千、南古谷小増改築、月越小、高階小及び霞ヶ関北小の大規模改造工事請負費三億九千九百六十七万四千、富士見中大規模改造、柔剣道場二校の工事請負費二億二千九百四十四万、高等学校費六億八千九百五十八万八千、博物館建設費十億五千六百三十二万二千、飯称川鶴公民館建設費二億八千九百六十六万、保健体育費十七億三千九百二十三万八千円などです。

「公債費」として四十億二千七十七万八千円。その内容は、元金十九億七千二百三十七万七千円、利子二十億四千七百四十八万六千円などです。

「諸支出金」として五億一千九百九十九万八千円。その内容は、元金十九億七千二百三十七万七千円、利子二十億四千七百四十八万六千円などです。

その内容は、県営水上公園誘致に関する寄附金五億五千万円などです。以上が昭和六十三年川越市一般会計歳入歳出予算の概要です。

特別会計

昭和六十三年川越市国民健康保険事業特別会計予算

事業勘定歳入歳出予算の総額をそれぞれ九十八億七千五百六十三千円、施設勘定歳入歳出予算の総額をそれぞれ三億三千六百五十六千円としました。

事業勘定歳入の主なものは、「一般及び退職者の国保税収入」四十四億七千五百九十九千円、「国庫支出金」三十二億三千四百七十七千円、「療養給付費交付金」十一億一千七百三十七万九千九百九十九円としました。

事業勘定歳出の主なものは、「保険給付費」六十五億三千七百四十四万四千円、「老人保健拠出金」二十六億六千八百五十三万九千九百九十九円としました。

施設勘定歳入の主なものは、「市立診療所における診療収入」一億一千四百五十五万五千円、「一般会計からの繰入金」一億五千二百七十七万八千九百九十九円などです。

施設勘定歳出の主なものは、「施設管理費」二億三千八百八十三万九千九百九十九円などです。

昭和六十三年川越市休日急患診療事業特別会計予算

歳入の主なものは、「医療給付費」八十一億五千七百三十八万二千円としました。

昭和六十三年川越市休日急患診療事業特別会計予算

歳入の主なものは、「医療給付費」八十一億五千七百三十八万二千円としました。

昭和六十三年川越市休日急患診療事業特別会計予算

歳入の主なものは、「医療給付費」八十一億五千七百三十八万二千円としました。

会計別	63年度当初	62年度当初	比較	
一般会計	50,430,000	47,570,000	6.0%	
特別会計	公益質屋	—	11,120	皆減
	国民健康保険	10,174,219	9,600,664	6.0
	老人保健医療	8,318,782	7,752,006	7.3
	休日急患診療	23,280	22,410	3.9
	競輪	4,914,141	4,469,091	10.0
	交通災害共済	89,960	89,610	0.4
	下水道	6,297,087	5,476,541	15.0
	都市下水路	1,000,573	1,112,676	△10.1
	川越駅東口市街地再開発	4,831,872	6,502,200	△25.7
	水道	5,530,684	5,508,197	0.4
特別会計小計	41,180,598	40,544,515	1.6	
総計	91,610,598	88,114,515	4.0	

昭和六十三年川越市休日急患診療事業特別会計予算

歳入の主なものは、「水道使用料」九億五千八百八十四万四千円、「国庫支出金」六億六千五百五十九万五千円、「一般会計からの繰入金」三億五千六百六十九万九千九百九十九円などです。

昭和六十三年川越市都市下水路事業特別会計予算

歳入の主なものは、「川越駅東西自由通路工事等負担金」三億五千三百四十一万四千円、「物件補償費」六億二千二百六十六万六千九百九十九円、「施設建築物」八億九千九百九十九万九千九百九十九円などです。

昭和六十三年川越市水道事業特別会計予算

歳入の主なものは、「川越駅東西自由通路工事等負担金」三億五千三百四十一万四千円、「物件補償費」六億二千二百六十六万六千九百九十九円、「施設建築物」八億九千九百九十九万九千九百九十九円などです。

昭和六十三年当予算 一般会計・特別会計(九会計)総額は 九百十六億円余

今定例会には、昭和六十三年一般会計予算など当初予算十件が提案され、それぞれ原案どおり可決されました。今年度の当初予算は昨年度と比べ、一般会計において六・〇％(二十八億六千万円)の増、特別会計を加えた全体の予算では四・〇％(三十四億九千六百八十三万三千円)の増となっています。

一般会計

昭和六十三年川越市一般会計予算

歳入歳出予算の総額をそれぞれ五百四億三千九百九十九万九千九百九十九円としました。

歳入歳出予算の主な内容はつぎのとおりです。

(歳入)

「市税」として三百四十四億六千六十万二千円。その内容は、個人市民税百四十四億三千五百四十六万五千円、法人市民税五十七億三千八百三十万一千円、固定資産税九十九億一千五百四十三万九千九百九十九円などです。

「国庫支出金」として三十八億七千五百三十六万九千九百九十九円。

「県支出金」として十六億二千六百八十八万五千円。

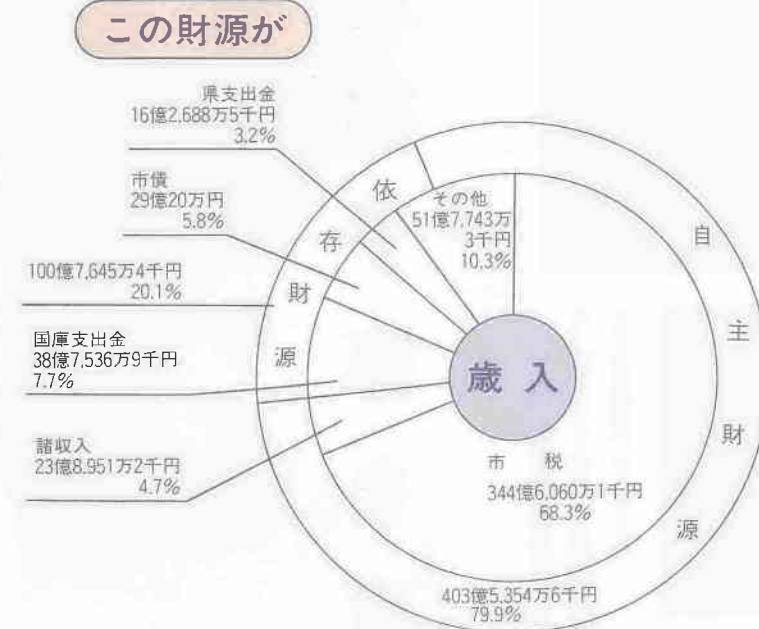

「諸収入」として二十三億八千九百九十九万九千九百九十九円。

「市債」として二十九億二千九百九十九万九千九百九十九円。その内容は、仮称西プロックセンター建設費九億八千七百七十五万九千九百九十九円などです。

昭和63年度 一般会計予算内訳 (総額504億3千万円)

市民1人当りの市税負担額 118,156円
市民1人当りの歳出額 172,910円

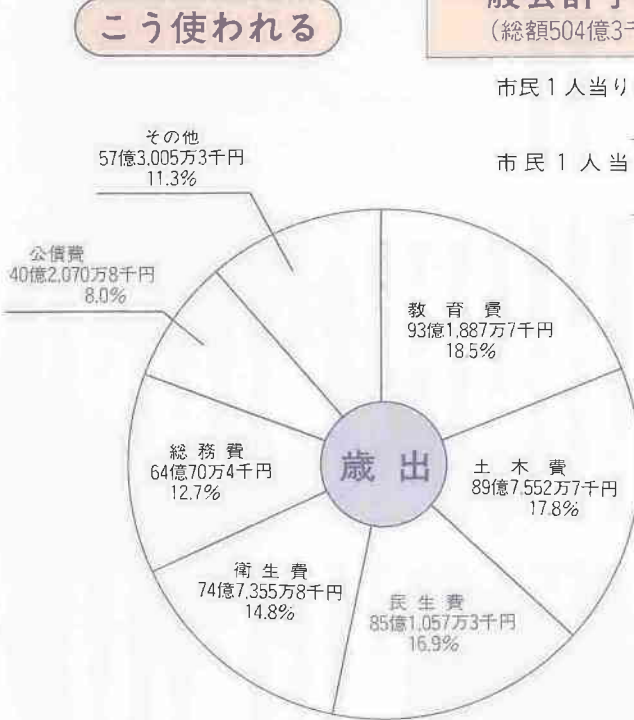

性質別支出



「民生費」として八十五億一千五百九十九万九千九百九十九円。その内容は、社会福祉費四十二億九千八百七十九万九千九百九十九円、児童福祉費二十五億五千九百九十九万九千九百九十九円、生活保護費十六億五千八百六十九万九千九百九十九円などです。

「衛生費」として七十四億七千三百五十八万九千九百九十九円。その内容は、衛生行政費十一億六千五百八十三万四千九百九十九円、最終処分場建設費八億九千二百六十六万九千九百九十九円、下水道事業特別会計への繰入金三十億五千六百六十九万九千九百九十九円などです。

「労働費」として六億五千六百五十九万九千九百九十九円。

「土木費」として八十九億七千五百五十二万七千九百九十九円。その内容は、土木行政費八億九千九百九十九万九千九百九十九円、土木事業費八億九千九百九十九万九千九百九十九円、土木施設費八億九千九百九十九万九千九百九十九円などです。

業会計予算

本年度の業務予定は、「月平均給水戸数」九万二千七百戸、年間総配水量「三千七百八十四万五千立方メートル」、「日平均配水量」一万三千六百八十八立方メートルです。

「収益的収入」二十二億二千九百九十九万九千九百九十九円、「収益的支出」四十四億九千九百九十九万九千九百九十九円、「資本的収入」五億二千六百六十九万九千九百九十九円、「資本的支出」三億二千二百六十六万六千九百九十九円がそれぞれ予定されています。

以上が昭和六十三年川越市特別会計(九会計)歳入歳出予算の概要です。

中学校校舎・体育館・プール ——高階西中など八件——

川越市土地開発公社によって建設されていた校舎、付属棟、プール及び同公社所有の学校用地並びに市民グラウンド用地を今回川越市が引き取るものです。その内容は次のとおりです。

- ▽川越市立高階西中学校校舎の取得について — 原案可決 —
一、取得価格 金一億二千三百五十七万五千四百五十三円
- ▽川越市立高階西中学校付属棟の取得について — 原案可決 —
一、取得価格 金五千九百八十八万四千四百四十四円
- ▽川越市立大東西中学校校舎の取得について — 原案可決 —
一、取得価格 金三億七千二百六万三千七百九十五円
- ▽川越市立大東西中学校校舎の取得について — 原案可決 —
一、取得価格 金八億八千二百五十一万二千六百四十八円
- ▽川越市立大東西中学校校舎の取得について — 原案可決 —
一、取得価格 金三億七千二百六万三千七百九十五円
- ▽川越市立大東西中学校校舎の取得について — 原案可決 —
一、取得価格 金三億七千二百六万三千七百九十五円



市立高階西中学校付属棟



市立大東西中学校体育館

- ▽川越市立大東西中学校校舎の取得について — 原案可決 —
一、取得価格 金三億七千二百六万三千七百九十五円
- ▽川越市立大東西中学校校舎の取得について — 原案可決 —
一、取得価格 金三億七千二百六万三千七百九十五円
- ▽川越市立大東西中学校校舎の取得について — 原案可決 —
一、取得価格 金三億七千二百六万三千七百九十五円
- ▽川越市立大東西中学校校舎の取得について — 原案可決 —
一、取得価格 金三億七千二百六万三千七百九十五円
- ▽川越市立大東西中学校校舎の取得について — 原案可決 —
一、取得価格 金三億七千二百六万三千七百九十五円
- ▽川越市立大東西中学校校舎の取得について — 原案可決 —
一、取得価格 金三億七千二百六万三千七百九十五円

昭和62年度補正予算(年度末最終) 本市の予算総額は 904億3000万円余に

今定例会には、昭和六十二年
一般会計補正予算ほか特別会計補
正予算三件が提案され、それぞれ
原案どおり可決されました。これ
により昭和六十二年最終の本市
千円としたものです。

- ▽昭和六十二年川越市一般
計補正予算(第四号)
一、原案可決 —
歳入歳出予算の総額にそれぞれ
七億六千九百四十二万円を追加し、
歳入歳出予算の総額をそれぞれ五
百十三億三千二百八十四万四千円とし
たものです。
- ▽昭和六十二年川越市下水道
事業特別会計補正予算(第二号)
一、原案可決 —
歳入歳出予算の総額にそれぞれ
二千八百六十五万五千円を追加し、歳
入歳出予算の総額をそれぞれ六十
億八千七百六十六万四千円としたも
です。
- ▽昭和六十二年川越市都市下
水路事業特別会計補正予算(第
三号)
一、原案可決 —
歳入歳出予算の総額にそれぞれ
六十九万三千円を追加し、歳入歳
出予算の総額をそれぞれ一億八
千三百六十六万七千円としたも
です。
- ▽昭和六十二年川越市川越都
市計画川越駅東口市街地再開発
事業特別会計補正予算(第三号)
一、原案可決 —
歳入歳出予算の総額からそれぞれ
三億六千六百五十九万四千円を
減額し、歳入歳出予算の総額をそ
れぞれ三十三億二千四百六十八
千円としたものです。

市議会第一回臨時会から

仮称川越市立博物館新築工事 請負契約など三件を可決

- 市議会第一回臨時会は、二月
九日午後一時市役所に招集され、
つぎの三議案を審議のうえそれ
ぞれ原案可決し、同日閉会いた
しました。
- ▽仮称川越市立博物館新築工
事請負契約について
一、原案可決 —
仮称川越市立博物館を郭町二
丁目地内の市民グラウンド跡地に
建設するもので、構造は鉄筋コ
ンクリート造り地下一階地上三
階建て建築総面積は三、九八五・
九七平方メートルです。請負契
約の内容は次のとおりです。
一、契約の方法
指名競争入札
二、契約の金額
金九億三千九百八十万円
三、契約の相手方
前橋市元総社町
佐田建設株式会社
四、工期
本契約締結の日から昭和
六十四年六月三十日まで
▽仮称川越市立博物館新築電
気設備工事請負契約について
一、原案可決 —
仮称川越市立博物館の電気設備
工事を行うものです。請負契約の
内容は次のとおりです。
一、契約の方法
指名競争入札
二、契約の金額
金一億四千八十万円
三、契約の相手方
第一・石塚特別共同企業
体
四、工期
本契約締結の日から昭和
六十四年六月三十日まで
- ▽仮称川越市立博物館新築空調
設備工事請負契約について
一、原案可決 —
仮称川越市立博物館の空調その他
設備工事を行うものです。請負契約



仮称川越市立博物館外観パース

議事の



あらまし

- ▼ 第一日(三月七日) 会期を二
十三日間と決定。諸報告の後、
継続審査となっていた「昭和六
十一年度川越市一般会計歳入歳
出決算認定についてなど十決算」
の審査の経過と結果について特
別委員長より報告がなされ、審
議の結果、さらに「継続審査」
とすることに決定。つきに市長
の当初予算編成方針とその概要
説明に続いて、提出案三十八件
について提案理由の説明を実施。
▼ 第二日(三月八日) 本会議休
会。議案研究のため。
▼ 第三日(三月九日) 提出案に
対する質疑を実施した後、関係
委員会にその審査を付託。
▼ 第四日(三月十日) 前日に引
続き質疑を実施した後、関係委
員会にその審査を付託。
▼ 第五日(三月十一日) 前日に
引き続き質疑を実施した後、関係
委員会にその審査を付託。
▼ 第六日(三月十二日) 及び第
七日(三月十三日) 本会議休会。
- ▼ 第八日(三月十四日) 第五日
に引き続き質疑を実施した後、関
係委員会にその審査を付託。
▼ 第九日(三月十五日) 通告順
により一般質問を実施。
▼ 第十日(三月十六日) 前日に
引き続き一般質問を実施。
▼ 第十一日(三月十七日) 前日
に引き続き一般質問を実施。
▼ 第十二日(三月十八日) 前日
に引き続き一般質問を実施。
▼ 第十三日(三月十九日) から
第十五日(三月二十一日) まで
本会議休会。
▼ 第十六日(三月二十二日) 本
会議休会。四常任委員会開催。
▼ 第十七日(三月二十三日) 本
会議休会。四常任委員会開催。
▼ 第十八日(三月二十四日) か
ら第二十二日(三月二十八日)
まで本会議休会。
▼ 第二十三日(三月二十九日)
最終日。各委員長より、付託さ
れた案件の審査の経過と結果に
ついて報告がなされ、審議の結
果、「請願」二件のうち一件を採
択、「一件を「継続審査」、「議案」
三十八件を「原案可決」と決定。
続いて追加提案された「同意」一
件と「意見書」三件、「決議」二件
をそれぞれ、「同意」、「原案可決」
し閉会。

市道路線の 認定・廃止・変更

- ▽ 川越市道路線の認定について
 - ― 原案可決 ―
- ▽ 川越市道路線の廃止について
 - ― 原案可決 ―
- ▽ 川越市道路線の認定について
 - ― 原案可決 ―
- ▽ 川越市道路線の廃止について
 - ― 原案可決 ―
- ▽ 川越市道路線の認定について
 - ― 原案可決 ―
- ▽ 川越市道路線の廃止について
 - ― 原案可決 ―
- ▽ 川越市道路線の認定について
 - ― 原案可決 ―
- ▽ 川越市道路線の廃止について
 - ― 原案可決 ―
- ▽ 川越市道路線の認定について
 - ― 原案可決 ―
- ▽ 川越市道路線の廃止について
 - ― 原案可決 ―

請願二件を審議 一件を採択 一件は継続審査

国民の食料を守り農業再建に関する意見書を政府に提出することを求める請願書 採択

円高不況・貿易摩擦の解消策の一環として農産物の輸入自由化が財界から強く提言され、また米国からは「日本は米を輸入すべきだ」と突きつけられている中で、政府・財界は食糧管理制度を見直すと言っている。

九州の水田面積に相当 全国の四分の一を休耕する状態に追い込まれている。

我が国の稲作は米の生産のみならず、大気汚染・水害予防（貯水能力八一億トン）等の機能を合わせもち、更に四季の情景を表現し情操教育や憩いの場としての役割も果たしている。

従って国民の主食でありかつさまざまな役割をもつ「米」は政府が責任を持って管理することにより、生産者に対してはその再生産を保障し、消費者に対しては安全で安定的に供給する制度を確立しておく必要がある。

以上のことから川越市議会において、つぎの内容を検討の上、国及び関係機関に意見書を提出されるよう請願する。

意見書三件 決議一件を可決

関係機関にそれぞれ送付

今定例会最終日(三月二十九日)に議員提案により意見書三件、決議一件が提案され、それぞれ原案どおり可決し、関係機関に送付されました。その内容はつぎのとおりです。

国民の食料を守り、 農業再建に関する意見書

わが国の食料事情は「飽食」といわれながら、その実態は穀物自給率三〇%という状況にあります。このような実態の中で、円高・貿易摩擦の解消をはかるため、一層農産物の輸入を押し進めようとする動きが強まり、稲作を中心と

する日本農業の破壊、食糧制度の改廃およびコメの輸入・自由化がおこなわれようとしています。

世界の食糧事情が不安定のもとで、食糧のほとんどを輸入にたよることは、きわめて危険なことです。

安定的に供給されてきた。もし自由化を許すならば、コメは再び投機の対象となつて、そのツケが国民に転嫁されるのはま

ちがひありません。

コメをはじめとする食糧を国内でどのように確保し、農業を育て発展させるかは、国民生活の安定

過激派暴力集団等による暴力的破壊行為の根絶に関する決議

最近における一連の企業、報道機関等に対する過激派暴力集団等による暴力的破壊行為は、安全で平穏な市民生活を確保しようとする我々市民にとって、誠に遺憾に耐えないところであります。

こうした反社会的行為は、法と秩序を乱し、民主主義を根底から崩壊するもので、断固許すことはできません。

よって本市議会は、市民挙げて

固定資産評価 審査委員会委員

を同意

川越市新富町二丁目十番地一

竹内孝也

昭和五年六月二十六日生

在日留学生対策の 充実に関する意見書

二万人に達しようとする在日留學生の大半は、円高により本国からの仕送りが大幅に目減りした上、高い学費や家賃に苦しみ、生活状況は極端に追い込まれています。

このため、勉学よりも学費・生活費を得るためのアルバイトに傾きがちになり、結局は目的半ばで帰国する留學生も後を絶ちません。

こうした在日留學生の窮状を見過ごしすることは、人道に上から許されないと感ずります。特に、

こうした留學生が将来、日本と各国の国際交流・平和交流で果たす役割を考えたとき、もつと留學生に温かい友情の手を差し伸べる必要があります。

よって政府は、在日留學生対策の充実を図るため、左記の事項を実施するよう強く要望します。

一、学費の安い国立大学の入学枠を拡大すること。

二、入学試験や学位の取得条件を

一、速やかに一日八時間、一週四〇時間労働に移行すること。

二、年次有給休暇の完全取得と完全週休二日制の早期実施を図ること。

三、長時間労働を規制するため、第一〇九国会における、労働基準法の改正で見送られた所定外労働時間に、月単位、年単位の上限時間を設けること。

四、「時短促進助成金」を創設し、時短を実現し、新規雇用者を創出した中小零細企業に対して、援助措置を講ずること。

意しました。

竹内孝也

昭和五年六月二十六日生

労働時間の短縮 を求める意見書

円高の急激な進展や産業構造の変化等を背景に、雇用情勢は一段と厳しさを増しています。

特に、わが国の年間総実労働時間は、欧米の水準より著しく長く諸外国から厳しい非難を受け、対外経済摩擦を加速する要因となっています。

このような状況下において、時間短縮とそれに伴うワークシェアリングによる雇用の創出は、対外的にも、国内的にも緊急重要課題となっています。また、心の豊かさやゆとりある生活を求める人々が増加する中で、国際的協調を図りつつ、真に豊かな国民生活を実現するために、労働時間の短縮は不可欠の要件となっています。

一、コメをはじめとする主要食糧の安全・安定供給をはかるため、食糧管理制度の根幹を維持すること。

二、消費者には、家計の安定をはかり、安全で安定した食料の供給をおこなうこと。

三、主要食糧の自給率を高め、農業の生産性向上、備蓄制度の充実再生産を保障する価格制度などを中心に食料・農業政策を早急に確立すること。

四、国土・稲作農業を荒廃させる減反政策を見直すこと。

五、都市近郊農業との調和がはかれるよう総合的土地政策をすみやかに確立すること。

六、都市近郊農業との調和がはかれるよう総合的土地政策をすみやかに確立すること。

七、日本語学習者(就学生)に対する援助を行うこと。

八、医療費の補助を充実すること。

九、川越市議会名をもつて内閣総理大臣、大蔵大臣、外務大臣、文部大臣、厚生大臣、労働大臣、自治大臣あて提出するよう、提出者石川良三郎議員、賛成者小川芳雄議員ほか九名より提案されました。

よって政府は、労働時間を短縮するため、左記の事項を速やかに実施するよう強く要望いたします。

一、速やかに一日八時間、一週四〇時間労働に移行すること。

二、年次有給休暇の完全取得と完全週休二日制の早期実施を図ること。

三、長時間労働を規制するため、第一〇九国会における、労働基準法の改正で見送られた所定外労働時間に、月単位、年単位の上限時間を設けること。

四、「時短促進助成金」を創設し、時短を実現し、新規雇用者を創出した中小零細企業に対して、援助措置を講ずること。

よって政府は、労働時間を短縮するため、左記の事項を速やかに実施するよう強く要望いたします。

一、速やかに一日八時間、一週四〇時間労働に移行すること。

二、年次有給休暇の完全取得と完全週休二日制の早期実施を図ること。

三、長時間労働を規制するため、第一〇九国会における、労働基準法の改正で見送られた所定外労働時間に、月単位、年単位の上限時間を設けること。

四、「時短促進助成金」を創設し、時短を実現し、新規雇用者を創出した中小零細企業に対して、援助措置を講ずること。

意しました。

竹内孝也

昭和五年六月二十六日生

市政に関する 一般質問

今定例会では、四日間にわたる議案から一般質問が行われました。

※ 中原 秀久 議員

一、提案制度の取り組みと今後の方向について
(1) 庁内の取り組みについて

- (2) 市民提案制度の導入について
- 二、絵画盗難と管理について
- 犬竹 和重 議員
- 一、圏央道に係わる諸問題について
- 二、川越線に係わる諸問題について

新井 喜一 議員

- 一、川越市総合計画に於ける森林公園整備について
- 二、学校給食について

高橋 康博 議員

- 一、住民コミュニティスペースの確保について
- 二、公務員の四週六休制実施にむけての諸問題について

間田 春二 議員

- 一、市職員の採用と配置体制について
- 二、市の木、市の花の現状について

山根 隆治 議員

- 一、都市経営の考え方について
- 二、花粉症の実態と対策について

安田 謹之助 議員

- 一、市民サービスの向上について
- (1) 窓口業務等における市民への対応と適正要員の配置について
- 二、道路行政について

各種市民相談の充実について

- (2) 道路境界について
- (1) 道路境界について

仲 孝輔 議員

- (2) 中心後退と角切り等について
- 二、市内の道路交通の諸問題について

- (1) 公共交通の確保について
- (2) 交通規制について
- (3) ロチャース店(脇田新町)周辺の諸問題について
- 二、大型店舗等の進出に伴う諸問題について
- (1) 小売店保護と振興対策について

中嶋 千代 議員

- 一、子どもたちに安全でおいしい栄養豊かな学校給食を
- (1) 食器の改善について
- (2) 給食材料について

二、県営川越公園(水上公園)オープンに伴う諸問題について

- (1) 周辺道路の整備について
- (2) 温水プールの建設について

佐藤 恵士 議員

- 一、学校教育から体罰をなくむ、いっさいの暴力一掃を
- 二、国民健康保険を再生し、誰でも、いつでもどこでもうけられる医療を
- 三、公正、民主の同和行政確立のために

寺尾九十四番地付近の道路排水対策について

- 忍田 宗和 議員
- 一、川越駅再開発ビルの建設に関する諸問題
- (1) 第三次商圏からの消費拡充策について
- (2) 東西、自由通路について
- (3) 川越駅前西口広場の活用について

二、川越城の構築について

- 水口 和夫 議員
- 一、街づくりとガス供給事業について
- 松岡 秀仁 議員
- 一、県営「川越公園」(水上公園)に関する諸問題について
- 二、観光行政について

栗原 賢一 議員

- 一、南部地域の都市計画道路等について
- 二、下水道の促進と今後の実施計画について
- 中村 孝治 議員
- 一、川越線沿線の整備計画策定と街づくりについて
- 二、交通対策の確立について
- 三、街づくりと都市施設等について

真仁田 啓 議員

- 一、道路改良と排水(吸込)対策について
- 二、自治会館の敷地について
- 三、用排水路の草刈について
- 菊地 実 議員
- 一、市民生活と郵便問題について
- 二、河川に清流をとり戻す取り組みについて
- 三、公文書館法と行政、市民の出版物について

市議会議案第三回臨時会から 市税条例の一部改正など

四議案を審議

市議会第三回臨時会は、四月八日午後一時市役所に招集され、つぎの四議案を審議のうえそれぞれ承認あるいは原案可決し同日閉会いたしました。

▽ 専決処分承認を求めることについて

三月三十一日に市長が専決処分した「川越市税条例の一部を改正する条例」について議会の承認を求めたものです。

▽ 川越市税条例の一部を改正する条例を定めることについて

川越市国民健康保険税条例の一部を改正する条例を定め

ることについて原案可決

以上三件は、地方税法等の一部改正に伴い、各条例の一部を改正したものです。

▽ 道路整備特別措置法に基づく駐車場整備事業の実施について

川越駅東口公共地下駐車場整備事業を実施しようとするものです。

一、敷地面積

六千平方メートル

二、建築面積

四千平方メートル

三、構造

鉄筋コンクリート造地下

一階(駐車台数一五九台)

四、事業費概算額

十七億円(貸付対象事業費 十五億五千万円)

五、無利子貸付額

六億二千万円(十五億五千万円の四十パーセント)

六、工事の着手及び完成の予定年月日

昭和六十三年七月一日から昭和六十五年三月三十一日まで

七、予定料金

普通駐車料金

三〇分毎

定期駐車料金

一月

夜間駐車料金

千二百円