



広報

川越

川越市民憲章(抜粋)

- 1. 郷土の伝統をたいせつにし、平和で文化の香りがたかいまちにします。
- 1. 自然を愛し、清潔な環境を保ち、美しいうらおいのあるまちにします。
- 1. きまりを守り、みんなで助けあう明るいまちにします。
- 1. 働くことに生きがいと喜びを感じ、健康でしあわせなまちにします。
- 1. 教養をふかめ、心ゆたかな市民として、活力にみちたまちにします。

S.63 5.10

No.694

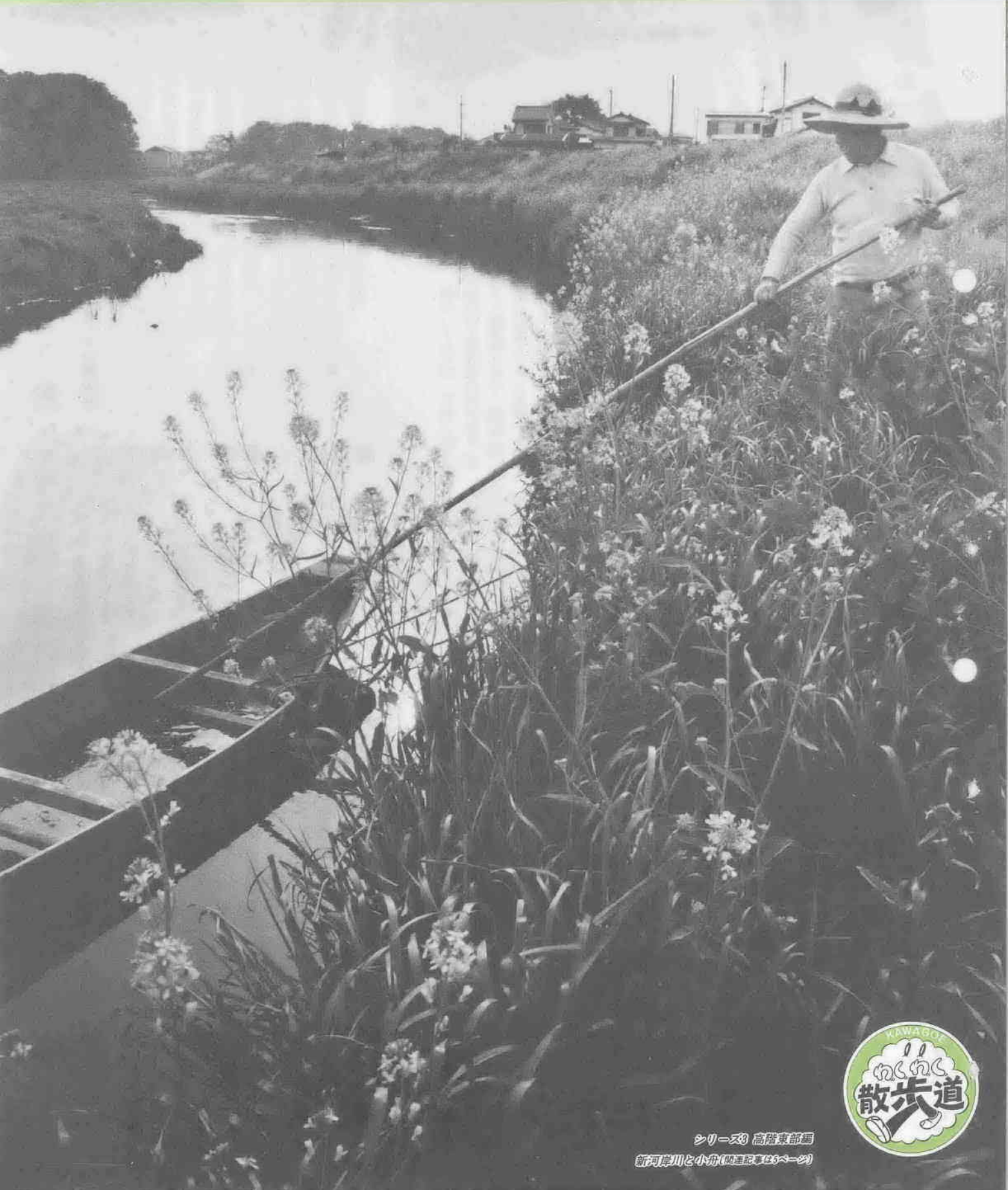

シリーズ⑧ 高階東部編
新河岸川と小舟(関連記事は6ページ)

川をきれいに

そして住みよいまちに

ごみゼロ運動で
浄化活動を展開



不老川と新河岸川はここで合流(岸町一丁目と砂の境)守る会活動も河川の合流のように力をあわせて

不老川を守る会



下水処理を 開始

5月1日から

該当地番の家屋所有者は、3年以内に水洗化にする義務が生じます。水洗化工事は、市の指定下水道工事店に依頼を。一部区域とは、その地番の一部が処理区域となったことをいいます。

全部区域▶▶石原町2丁目48、51番地 ▶▶新宿598、1663~1666番地 ▶▶大仙波新田137、138番地 ▶▶大仙波1694、1695番地 ▶▶今福209、211~213、215、216、2789、2790、3176番地 ▶▶小ヶ谷122、124、125、127~129、131、132、141、174~176番地 ▶▶小室254、613、615~617番地 ▶▶砂36、38、43~47、85、88~91、727~729、775、776、781~783、787、797、978、981~984、988~991番地 ▶▶寺尾62~64、67~72、74、75、77、79~91、95~98、109~111、231~237、344、345、347、353、355番地 ▶▶下新河岸45~48、51、52、54~57番地 ▶▶的場413、417、418、422、487、488、930、931、952、977、978、980、982、984~986、988、990番地

一部区域▶▶神明町39番地 ▶▶石原町2丁目52、55番地 ▶▶新宿683番地 ▶▶大仙波新田139番地 ▶▶今福400、470、2800番地 ▶▶小ヶ谷123、138、140、177、179番地 ▶▶小室620番地 ▶▶砂35、82、86、87、92、93、774、777、780、796、798番地 ▶▶寺尾65、73、76、94、107、108、118、230、339、341、346、350、354番地 ▶▶下新河岸44、53番地、▶▶的場974、979、981番地

問合先…下水維持課指導管理係(☎内線274)

不老川を守る会が発足

将来を担う子供たちのために市民の手で不老川をきれいにしよう。と、四月十日(日)、流域と近隣の六十五自治会が参加して「不老川を守る会」(栗原博司会長)を結成しました。

この日、会場の川越市農協福原支店には、自治会長・関係者など約百二十人が発会式に参加。「下水道が全面整備され

るまでの間、不老川周辺の住民が力を合わせて河川浄化に努める」という設立発起人の趣旨説明に賛同、会則案、事業計画案などに全員が同意して、守る会が発足しました。

監視員によるパトロール、清掃活動などを展開していくほか、各家庭では「流し台で三角コーナーろ紙を使うなどライフスタイルを変えていく」ことを誓い合いました。さらに「周辺の事業所も賛同会員になっていただき層の厚い活動を展開したい」とも。

すでに二十年近くも地道な浄化活動を続ける先輩格の「新河岸川を守る会」(木下雅博会長)と同様川をきれいにする活動が展開されていきます。

そして手始めとして、六月五日のごみゼロ運動では、不老川周辺の清掃活動を展開することが決まりました。市民の皆さんも、この会の浄化活動にお力添えをお願いします。

主な活動内容：▽不老川の浄化とその啓もう宣伝 ▽不法投棄の防止と随時パトロールの実施 ▽環境の美化を図るために草花を植栽 ▽下水道の整備促進を関係官公庁へ要請

加入自治会：▽流域(岸町一丁目、同二丁目、同三丁目、新宿町六丁目、藤間原、砂新田上、同下、同南、武蔵野、五ツ又、砂第一、同第二、同第三、高砂、下赤坂上、同下、中福南、同北、上松原、下松原上、同下、今福上、同下、同原、霞町、中台一丁目、同二丁目、同三丁目、砂久保、事業団住宅今福宿舎、田園ハイイツ、中台つじが丘、スカイハイイツ、メゾンむさし野、今福北、今福団地、南大塚、向ヶ丘、大塚新田、緑ヶ丘(四十自治会)▽近隣(新宿町一丁目、同二丁目、同三丁目、同四丁目、同五丁目、藤間東、大野原、武蔵野、寿町一丁目、寿団地、豊田新田、豊田本、池辺、大袋、山城、高橋、大袋新田、原新田、藤倉、猪鼻、増形、南台二丁目、同三丁目、月山、日東団地(二十五自治会)



工場有毒物のシアン 流出事故

35万人分の致死量

突発的に起きた今回の工場有毒物の河川流出事故は、多くの社会問題や不安を生みだしました。かなりの水生動物が生命を奪われ、周辺住民への二次災害の怖れはつり、さらに下流では水道水の取水制限に至るといふ事態にまで発展しました。河川の水質を適正に維持し親しめる空間とするには、各家庭での気配り、住民の浄化活動、下水道整備の促進と事業所への指導監督、そして事業所の事故防止、の四つの力が不可欠です。今回の事故を契機に、河川の水質を守るこれら四つの力を支える誰もが日常の活動を見直してみようではありませんか。

河川との親密な関係を築くためにも…

四月二十五日(月)、午後一時ごろ川越狭山工業団地の中にある「チーゼル機器株式会社 狭山工場」(狭山市新狭山)から有毒のシアンを含むメッキ液が漏れ出し入間川に流れ込む、という事故が発生しました。自動車部品の加工製造を行う同工場内のメッキ槽から、シアンを含むメッキ液が管理上の問題により七〇〇リットル流出し、そのうち約五〇〇リットルが入間川に流れ込んだものの。入間川八瀬大橋から落合橋あたりにかけて、コイ・フナなどの水生動物が生命を奪われ、さらには市内はもとより下流の周辺住民に對し二次災害の発生が心配されました。

同日夕方、県警狭山署から署員約三十人が入間川河畔に出勤し警戒体制へ。また市環境部では、同日午後六時から広報車一台を出し釣りの中止と周辺住民に二次災害の防止を呼びかけ、さらに同七時二十分からはさらに広報車を二台出動させて広報活動を展開。翌二十六日早朝、工場社員・市職員などが死魚の回収作業を開始。

川越駅東口から歩いて一分のところ三番目の屋根つき公営駐輪場がオープンします。これは駅前から放置自転車をなくし、より安全に自転車を預けていただくため、市と働自転車駐輪場整備センターが建てたもので、当面の管理運営は同センターが担当します。

階二千円、二階千五百円、屋上八百円 ▽同(二時使用)二百円 ▽ミニバイク(二か月)二千五百円 ▽同(二時使用)二百円

利用開始：六月一日(水)
利用受付：五月二十七日(金)午前六時三十分~午後八時、印鑑持参(受付が済むと利用可) ※くわしくは、交通安全課(☎内線381・2)へ。

徹底したい事業所の事故防止

久保、秋ヶ瀬両取水堰で水道水の取水を一時中止するという事態にまで発展したのです。

二次災害を防ぐため 広報活動など展開

河川の水質を良好に保つ上で、残念なこの事故発生後、県市などが行った対応を紹介し、水質保全の大切さを見てみましょう。

事故発生後の午後二時五分、県西部環境管理事務所は、工場から事故発生時の連絡を受け、その後建設省・県・市が入間川の水質調査を開始。県入間川自動監視室がシアン濃度を測定したところ三PPM以上のシアンが検出。午後五時四十分ごろ入間川関越自動車道下流や初雁橋周辺で、コイ・フナなどの死魚が見られました。

入間川では日頃から釣りや散歩などで憩う市民が多いことから、シアンによる二次災害を防ぐため市では市民への広報活動を展開しました。

午前七時四十五分からは、前日同様、広報車二台で二次災害の防止を呼びかける一方、市内小中学校と養護学校では、シアン流出事故を朝礼や校内放送で知らせ「川に入った、死んだ魚をとらないよ」に呼びかけました。

この間ずっと、県西部環境管理事務所と建設省などは、水質測定を継続的に実施。シアン濃度の変化を刻々と記録し続けました。

また、市民からの問い合わせが多くあった飲料水への影響の問題。市内の水道水のほとんどは県大久保浄水場からの水を引き込み使用していますが、二十六日午後九時からは河川からの取水が中止されました。微量のシアンを含んだ水は、その間希釈されながら下流に流れ去り、翌二十七日、午前十時三十分からは平常どおり河川からの取水が再開されました。

取水停止の間、市内の水道供給については、特に減水や断水などの影響はみられませんでした。

今回の事故を契機に、各事業所は今まで以上に排水の適正な処置にあたるよう心がけていただきたいものです。

なお、市では、今回の事故を重くみて、事故直後の二十八日、市内のシアン取り扱い六事業所への立ち入り調査と指導を実施しました。※水質汚濁防止法など、くわしくは公害課指導係(☎内線236・7)へ。

河川の水質を良好な状態に維持するには、事業系排水と生活排水のどちらも悪質な物質を流さないことが肝心です。

特に、事業系排水の適正化については、昭和四十六年に水質汚濁防止法が施行され、市でも立ち入り調査などの指導監督が行われています。また事業所の排水処理施設の設置についても指導を続けています。

事故を契機に見直し・た・い 河川を守る四つの力

ただちに関連事業所へ立ち入り調査を実施

納税の時期にあわせて、税に關するご質問にお答えするこのコーナー。今回は、固定資産税と都市計画税にスポットをあてて、その使われ方と、しくみについて説明いたします。

Q. 固定資産税と都市計画税を納めています。どのように使われているのですか。

A. 皆さんに納めていただく固定資産税と都市計画税は、昭和六十三年度予算で見ると、合計で約百二十億円となっております。歳入に対する割合で見ますと、二三・八九%を占め、市民税とともに市の貴重な財源になっております。このうち、固定資産税は約九十九億円で、皆さんのお子さんの教育やお年寄りなどの福祉、道路の整備などに使われ、皆さんに欠かせない行政の費用に充てられています。

Q & A

固定資産税と都市計画税

Q. 住宅を新築した場合は、固定資産税が安くなるのでしょうか。

A. 軽減の対象となるのは、次の三つの要件をすべて満たす家屋に限られます。

- ▽住宅：居住部分の割合が全体の二分の一以上。
- ▽床面積：居住面積が四十平方メートル以下
- ▽価格（一平方メートル当たりの評価額）：木造住宅 八万五千円以下、耐火構造住宅 九万六千円以下、耐火構造住宅 十一万七千円以下

また、減額される期間は、一般の住宅については新築後三年度分、三階建て以上の中高層耐火住宅は新築後五年度分までとなります。

ただし、住宅部分の床面積が一〇〇平方メートル以上ある場合は、一〇〇平方メートルまでの床面積が減額の対象となります。

Q. 所有地の売買契約を六十二年十一月に行い、六十二年三月に所有権移転登記を済ませました。六十三年度の固定資産税は、だれに課税されますか。

A. 六十三年度の固定資産税は、あなたに課税されます。固定資産税は、毎年一月一日現在の土地登記簿に、所有者として登記されている方に対して課税されます。これは、家屋の売買も同様となります。※くわしくは、資産課税課（内線 84117）へ。

市民会館 使用料が改正

引き上げ
平均 40%
10/1 から

このほど、市民会館の使用料が改正され、十月一日使用分から平均四〇%引き上げられることになりました。これは、五十二年以来十一年ぶりのことで、改正後も県平均を下回る使用料となっております。申込方法などは、従来どおりです。※くわしくは同会館（☎22-4678）へ。

10月からの使用料

使用区分	利用時間		
	AM9:00~正午	PM0:30~5:00	PM5:30~9:30
ホ ー ル	入場料無料の場合		
	18,000	27,000	36,000
	18,000	27,000	36,000
入 場 料	500円以下	32,400	43,200
	500円超 1,000円以下	21,600	38,800
1,000円超	22,500	40,500	54,000
	27,000	48,600	64,800
第1会議室	1,500	2,200	2,600
	1,800	2,600	3,100
第2会議室	1,100	1,600	2,000
	1,400	2,000	2,400
第3会議室	1,900	2,800	3,100
	2,300	3,300	3,700
第4会議室	700	1,100	1,500
	900	1,400	1,800
和 室	900	1,300	1,600
	1,000	1,500	2,000

市税の納入にご協力を

（市県民税・軽自動車税・固定資産税・都市計画税・国民健康保険税・国民年金）
職員が夜間収納

市では、左表のとおり、本庁および各出張所において、午後七時まで市税などの収納を行います。なお、当日は納税相談も行いますのでお申し出ください。※お問い合わせは、収納課（☎内線 85519）、年金については保険年金課（☎内線 26517）へ。

夜間収納の日程

月日	収納場所	時間
5.23(月)	市役所収納課(2階)	午後7時まで
	芳野出張所 古谷出張所	
5.24(火)	南古谷出張所 高階出張所	午後7時まで
	福原出張所 大東出張所	
5.25(水)	霞ヶ関出張所 霞ヶ関北出張所	午後7時まで
	市役所収納課(2階)	
5.26(木)	名細出張所 山田出張所	午後7時まで

安全と法の見直しを

家内労働旬間

五月二十一日から三十一日まで、「家内労働旬間」です。これは、「家内労働法」の主旨徹底と、ご忘れかけている家内労働の安全を再認識していただくとするものです。

- この機会に、委託者、労働者ともに次のことを見直しましょう。
- ▽家内労働業務委託者の方へ
 - ▽家内労働手帳の交付と手帳への記入。
 - ▽家内労働による災害防止のために必要措置の実施と指導・援助。
 - ▽委託状況届、家内労働死傷病届の提出および帳簿の備え付け。
 - ▽工資の通貨での支払い。
- ▽家内労働者の方へ
 - ▽業者から家内労働手帳の交付を受け、きちんと記入してもらう。

身体障害者の皆さんへ

軽自動車税の減免申請

5月24日まで

身体に障害のある方には、自動車税と軽自動車税の減免制度があります。ただし、普通車と軽自動車との両方ともお持ちの場合は、どちらか一台に限られています。

減免を受けるには申請が必要で、軽自動車税は、市役所市民課で五月二十四日(火)まで受け付けています。

また、自動車税の申請窓口は、川越県税事務所（新宿町一―一―一、県川越地方庁舎一階）です。

対象：身体障害者手帳、戦傷病者手帳、療育手帳をもつ方で、障害の程度が左表に該当する方。

対象車両など次のいずれかに該当すれば対象：①身体障害者が

※②と③のうち「下肢不自由」、「体幹不自由」に該当する場合は、左表の()内を適用します。

身体障害者手帳の交付を受け減免対象となる方

障害の区分	障害の級別
視覚障害	1級から3級までの各級または4級の1
聴覚障害	2級または3級
平衡機能障害	3級
上肢不自由	1級、2級の1または2級の2
下肢不自由	1級から6級までの各級 (1級から3級の1)
体幹不自由	1級から3級までの各級または5級 (1級から3級)
乳幼児期以前の非進行性脳病変による運動機能障害のうち	
上肢機能	1級または2級（ただし1上肢のみに運動機能障害がある場合を除く。）
移動機能	1級から6級までの各級 (1級から3級(ただし1下肢のみに運動機能障害がある場合を除く。))
心臓機能障害	
呼吸器機能障害	
じん臓機能障害	1級または3級
ぼうこうまたは直腸の機能障害	

戦傷病者手帳の交付を受け減免対象となる方

障害の区分	障害の程度または傷病の程度
視覚障害	
聴覚障害	特別項症から第4項症までの各項症
平衡機能障害	
上肢不自由	特別項症から第3項症までの各項症
下肢不自由	特別項症から第6項症までの各項症または第1款症から第3款症までの各款症 (特別項症から第3項症)
体幹不自由	特別項症から第6項症までの各項症または第1款症から第3款症までの各款症 (特別項症から第4項症)
心臓機能障害	
呼吸器機能障害	
じん臓機能障害	特別項症から第3項症までの各項症
ぼうこうまたは直腸の機能障害	

療育手帳の交付を受け減免対象となる方

障害の程度	重度

特別土地保有税の申告を

5月31日まで

特別土地保有税とは、土地の有効利用を促進するため設けられた税金で、五〇〇平方メートル以上の土地を所有する方が対象になります。

得後十年を経過している土地
◆六十年一月二日から六十二年一月一日までの間に、市街化区域内に一団で五〇〇平方メートル以上の土地を取得し、六十二年一月一日現在、その土地を保有している場合は、二保有税の申告をすることになります。

ただし、五〇〇平方メートル以上所有しているも、次に該当する土地は申告する必要はありません。

卸売業・小売業を営む方へ
商業統計調査が、六月一日全国一斉に実施されます。

内線 831）へ。自動車税の減免については、県自動車税事務所（☎0486-23-0221）へ。

この調査の結果は、国・都道府県・市町村における商業育成、流通機構の近代化などの施策を進めるうえで重要な基礎資料として利用されるほか、個別商店の経営指針を作成する際にも広く役立っています。

提出された調査票は、統計法により厳重に秘密が守られますので、調査員が伺いましたらご協力を。※くわしくは、企画課統計係（☎0488-33-8000）へ。

高齢者総合相談

シルバースービス情報公社

老後の設計やお年寄りの健康、法律相談まで、だれでも利用できる高齢者総合相談センター。お気軽にご利用ください。秘密厳守。よろず電話相談：▽月曜日～金曜日、午前九時～午後五時。▽土曜日、午前九時～午後五時。▽旅行相談：月曜日～金曜日、午前九時～午後五時。

最低賃金が改正

紙加工品製造業者の発注を受け家庭内で箱の折り曲げ、折り込みのり付け加工する方々の最低賃金が、四月二十五日から改正されました。

※くわしくは、埼玉労働基準局（☎0488-22-7146）か川越労働基準監督署（☎42-0891）へ。

さあ、フレッシュ・アップ

市民大学講座・ふるさとカレッジ第1弾!

川越市公民館の目玉事業「市民大学講座」。「ふるさとカレッジ」が今年度もスタートします。十四館が次々と企画していくその第一弾は、バラエティーに富んだ四本です。

「パソコン&ワープロ」は、パソコン・ワープロを日常使って、生活情報を整理活用したい最先端のあなたに。

「健康スポーツ」は、特に健康が気になる、スポーツが苦手な方にぜひお勧めのもの。

そして、川越の食文化を再発見し、食べ物好きなあなたには「川越そうめん」を、たかが素麺と言わなれ。

さらに、わが子の遊びに日頃関心を抱いているあなたには、子供の生活環境を実際に調べる「遊び白書づくり」の講座を。

それぞれ魅力あふれるフレッシュ・アップの講座です。あなたならいつだって何を学びますか？

40歳からの健康スポーツ講座

～コンピューターで運動処方とスポーツの実際～

県内に1台しかないコンピューター搭載車を動員、体力測定。その場で運動能力を診断、あなたに合った運動法・量を処方。以降、これをもとに運動不足・ストレス解消をめざして、無理なく入れるスポーツを体験します。

期日：6月1日(水)・6月4日(土)
6月8日～7月20日の水曜日、計9回

時間：PM7:00～8:30

会場・共催：サンライフ川越(芳野台工業団地内)
問合先：南古谷公民館(☎35-1519)

申込：5月14日(土)、午前10時から
南古谷公民館で先着順(電話可)

定員：おおむね40～50歳代の人 35人
経費：2,500円(保険料・測定料ほか)

月/日	内 容
6/1	オリエンテーション 簡単な運動 体力診断の方法と準備
6/4	体力診断と運動処方 ～血圧、脈拍、肥満度、最大酸素摂取量、筋力、瞬発力、敏捷性、平衡性、柔軟性などを測定後、体力評価やお勧めスポーツと適性度ほかを診断・処方～ (AM9:00～PM4:00 1人90分位で終了)
6/8	運動プログラム(I) ～ストレッチ体操と、処方にもとづき家庭でできる運動を実習～
6/15	運動プログラム(II) ～トレーニング機器を使って実習～
6/22	軽スポーツ(I)～バドミントン～
7/6	軽スポーツ(II)～エアロビック体操～
7/13	トレーニング機器を使って実習
7/20	軽スポーツ(III) ～正しいジョギング法実習と、身体に良い運動法解説ほか～(PM6:30～8:30)

指導：サンライフ川越専属トレーナーほか
● 6月4日「コンピュータによる診断と運動処方」だけの参加もできます。経費1,000円

パソコン&ワープロ活用実践講座

～暮らしの中で生かそうニューメディア～

パソコンやワープロを実際に使って、身近な生活情報をいかに整理するかを学びます。

期日：5月28日(土)
6月7日～7月26日 毎週火曜日と
6月21日～6月24日、計13回

時間：PM7:00～8:30(5月28日はバス見学)

会場・問合先：山田公民館(☎24-4194)

申込：5月14日(土)、午前10時から
山田公民館で先着順(電話可)

定員：30人
経費：3,000円(5/28バス見学費は別)

月/日	内 容
5/28	ニューメディア訪問ツアー '88さいたま博覧会見学
6/7	個人の生活にパソコンを活用する方法 ～教育ソフトを利用する～
6/14	パソコンとは、ワープロとは ～情報機器について解説～
6/21	ワープロによる個人情報整理術
6/22	ワープロ操作実習①
6/23	②
6/24	③
6/28	パソコン操作実習 ～パソコンの言語を学習～①
7/5	②
7/12	③
7/19	④
7/26	パソコン通信の世界を体験 ～コンピューター・ネットワークをのぞく～
8/2	まとめ ～知的生産の充実を図ろう～

指導：ストラットフォード教育研究所 藤田栄三氏
東洋大学情報センター 関根敏博教授
東京国際大学教養学部 本田吟吉教授
指用機種：パソコンMSX2 8台、ほか
ワープロキャノワードα10 8台、ほか
通信用パソコン PC9801 1台
● 5月28日のさいたま博覧会、実費(バス代等)が必要になります。経費3,000円程度

川越そうめん党入門

～昔、「川越素麺」という名産あり。いざ再発見～

明治初期までの名産「川越素麺」の歴史を学びつつ、この夏、そうめんをぐっと美味しく食べる方法を実習し、愛好会を結成します。

期日：6月7日～7月7日、火・木曜日、計6回
時間：AM10:00～PM1:00ほか

会場・問合先：大東公民館(☎43-0022)

申込：5月17日(火)、午前9時から同館へ(先着順)

定員：市内在住か在勤の成人 30人
経費：2000円(料理実習費含む)

月/日	内 容
6/7	「川越そうめんのミニ歴史」 & そうめん食べ比べ会
6/14	「家庭での手打ちうどんづくり」
6/23	「ぐっと美味しく食べるそうめん料理」
6/30	「バラエティーに食べるそうめん料理」
7/5	「日本の麺食文化考」& 全国そうめん 食べ比べ会
7/7	「愛好会「川越そうめん党」結成」& 七夕めんパーティ(PM7:00～9:00)

講師：めん研究家「水口喜太郎氏・宮川弘氏」
郷土料理家・原京子氏ほか。

● 愛好会「川越そうめん党」の活動予定
①川越そうめんの再発見
②各地のめん文化の学習
③四季ごとのめん料理実習
④食べ歩き・その他文化活動

子どもの遊び白書づくり

～今、子どもをとりまく環境は～

子どもたちは、どこでどんな遊びをしているのでしょうか。
子どもにとって大切な遊びと生活環境を調べ21世紀を担う青少年の健全育成に役立てます。

日時：5月27日～11月25日、金曜日
PM1:30～3:30
(ただし、夏休み期間中は休みます)

会場：高階公民館ほか
問合先：高階公民館(☎42-6064)

申込：5月16日(月)、午前9時から
高階公民館で(電話可)

定員：市内在住の成人 30人
経費：1,000円

月/日	内 容
5/27	今、なぜ子どもの遊び白書づくりか
6/3	子どもの生活環境～現状と問題点～
6/10	調査票作成に向けて
6/17	調査項目の検討
7/1	調査票作成
7/8	子どもをとりまく環境マップ作成
7/15	調査票の集計、集計結果の見方
9/2	白書づくり
11/18	白書づくりを終えて 今後の活動

● 埼玉大学助教授・佐藤一子氏、大東文化大学教授・太田政男氏などの指導を受けながら調査をし、白書にまとめていきます。

情 報

募 集

女性講座シリーズ2

ネフワイ作り教室

中央公民館 ☎22-1394
日時：五月二十七日～六月十七日、毎週金曜日、午前十時～正午
対象・定員：市内在住か在勤の女性、三十人(先着順) 参加費：三千円(材料費) 申込：五月二十日(金) 午前九時から参加費を添えて同館へ

趣味の園芸88

盆栽と山野草編

中央公民館 ☎22-1394
日時：五月二十一日～来年四月二十二日、毎月第三主曜日、午後一時三十分～四時
対象・定員：一般成人・三十人 参加費：千円 申込：五月十四日(土)、午前九時から参加費を添えて同館へ

知って得する

川越まち講座

高階南公民館 ☎45-1358
日時：五月二十四日～七月十九日、隔週火曜日、午前十時～正午(七月五日、十九日は午後三時まで)

韓国語入門講座

高階南公民館 ☎45-1358
日時：五月二十一日～七月二十三日、毎週土曜日、午後一時三十分～三時三十分 定員：四十人(先着順) 経費：五百円 申込：五月十六日(月)、午前九時三十分(電話申込は午前十時) から

婦人学級

南古谷公民館 ☎35-1519
日帰り旅行、お正月の花と料理のほか老人介護、女と法律など。

百人一首の世界

雲ヶ間北公民館 ☎31-4455
日時：六月一日～七月二十日、毎週水曜日、午後一時三十分～三時三十分 対象・定員：成人・五十人(先着順) 参加費：五百円

勤労青少年ホームの教室

勤労青少年ホーム ☎22-5241
十五歳から二十歳の勤労青少年男女を対象。

申込：五月十六日(月)、午前九時から参加費を添えて同館へ

ゴルフ入門教室

日時：五月三十一日～八月二日、毎週火曜日、午後六時三十分～八時三十分 会場：中台ゴルフセンター 定員：男女各十人(抽選) 経費：千円(ボール代別) 申込：五月二十四日(火)、午後七時～七時三十分、同ホームへ

介護者教室

真寿園 ☎23-3288
床ずれ予防について学びます。
日時：五月十八日(水)、午後一時三十分～三時 会場：川越保健所小会議室 講師：保健婦

盲人が이드ヘルパー募集

川越市社会福祉協議会 ☎内線7934
応募資格：市内在住で視力障害に理解を持ち、率先して奉仕活動を希望する方 募集人員：若干名
活動：月～土曜日、午前九時から午後四時(土曜日は正午)までのうちガイドに必要な時間 手当：時給六百円 問合先：同協議会へ

やさしい商業簿記講座

川越商業高校 ☎43-10800
日時：六月四日～九月二十四日、毎週土曜日(夏休み中は休講)、午後二時～五時 対象・定員：成人・五十人(抽選) 経費：二千円 講師：同校教諭 申込：五月二十八日(土)、午後一時～一時三十分、経費を添えて同校へ

埼玉県婦人大学校

県婦人行政課 ☎0488-241211
婦人問題についての専門的な知識と技術を習得します。
日程：六月三日～十月七日毎週金曜日(うち八回) 会場：富士見市蔵市のいずれか 対象・定員：年(次頁へ)

山の家キャンプ場

夏休みの計画はお早めに

夏休み(七月二十三日～八月三十一日)山の家キャンプ場の利用受付が始まります。ただし、青少年健全育成の場として作られた施設のため、青少年団体の利用が優先となります。

青少年団体利用：▽五月三十一日(火)、午前八時三十分から、青少年課窓口で受け付け(先着順)。ただし、八月二十日(土)は市ジュニアリーグ講習会のため除く。
▽送迎バス(二十名以上の市民団体に限り、一人片道大人三百円、小人百五十円)。
家族利用：家族や小グループで利用する場合は、六月一日(水)から受け付け(電話可)。

料金：▽市民(一泊一人につき百円) ▽市民以外(一泊一人につき百五十円)

●七月二十二日までの利用については、電話で予約。

戸田川越荘バスツアー

初夏の修善寺 花しようぶを訪ねて

前回好評をいただいた「戸田川越荘バスツアー」、今回は次のコースを企画。市民の皆さんの参加をお待ちしています。

期間：▽Aコース(六月八日(水)～九日(木)) ▽Bコース(六月九日(木)～十日(金))

対象・定員：市民・各四十九人 参加費：一人、一万四千元(一泊四食・見学科、バス代など) 行程(A・Bコースとも)：▽往路(川越駅西口(午前八時発) ↓ 山中湖(昼食) ↓ 川越荘(泊) ↓ 復路(川越荘(午前九時発) ↓ 戸田村漁協 ↓ 沼津(昼食) ↓ 東京 ↓ 川越駅西口(午後六時)

申込：五月十六日(月)～十八日(水)までに青少年課へ(電話可)。一グループ五人まで。定員を超えた場合は公開抽選を行い、その結果は各人宛に連絡します。

抽選日：五月十九日(木)、青少年課で実施。

●参加費は、五月三十一日(火)までに同課へ。各コースとも四十人に満たない場合は中止。
※くわしくは、青少年課育成係 ☎内線522・3へお尋ねを。

山の家本館

〈収容人員〉：百人 〈料金〉：一泊二食付 大人二千二百円 小人千八百円(申込)：利用日の三か月前の初日から電話で予約

山の家本館

健康

市役所健康課管理係 ☎内線 252
 予防係 ☎内線 254
 保健指導係 ☎内線 257
 保健センター ☎24-8611
 川越保健所 ☎24-0380

(上記の内線は市役所☎24-8811を回してから。どの会場とも車での来場はご遠慮を。)

●おやつ教室と歯みがき教室

親子でおいしいおやつ作りと楽しいブラッシング。無料。日時…6月3日(金)、午前10時～正午(受付=午前9時30分～10時) 会場…保健センター 定員…親子20組 持参品…タオルと、親子が現在使用中の歯ブラシ 申込・問合せ…4月14日(木)、午前10時から電話で同センター

●妊婦教室

安心して出産を迎えるために、産前産後に必要な知識を学びます。日時…6月7～28日、毎週火曜日、午後1時30分～4時(受付=午後1時～1時30分) 会場…保健センター 経費…無料 対象・定員…妊婦・40人 持参品…母子健康手帳と筆記用具 申込・問合せ…5月20日(金)、午前10時から電話で同センター

●歯科保健相談

歯と歯ぐきの健康のため、ブラッシングを中

心とした個別の指導と相談を行います。日時…6月6日(月)、午後1時30分～3時30分 会場…保健センター 対象…幼児から大人まで 経費…無料 持参品…タオルと現在使用中の歯ブラシ 申込・問合せ…5月19日(木)、午前10時から電話で同センター

休日の診療機関

●休日の当番医

5. 15日…帯津三敬病院(外) 並木西町1-4 ☎35-1981

5. 22日…康正会病院(整) 山田375-1 ☎24-2711

5. 29日…加島眼科医院(眼) 幸町15-18 ☎22-3266

●内科・小児科の休日診療

川越市休日急患診療所 小仙波町2-45-5

☎23-0601

●歯科の休日診療

受付時間
 AM9:00～11:00
 PM1:00～3:00
 PM8:00～10:30

川越市予防歯科センター
 三久保町18-5 受付時間
 ☎24-3891 [AM9:00～11:30]

放し飼いはやめて!

最近、放し飼いの犬による事故や苦情が市にたくさん寄せられています。なかには、かみつかれてケガをした例もいくつか…

☆犬はつないで飼いましょう

放し飼いの犬は、人を襲ったり、野犬化したり、迷い犬になったりして、多くの方が迷惑します。夜もつないでおくのはもちろん、つなぐ場所も他人の迷惑にならないように注意しましょう。

☆散歩(運動)させましょう

犬が夜間に長時間吠えるのは、運動不足である場合が多いようです。朝とか夕方一定時間散歩をさせるのも良いでしょう。

☆散歩させるときはフンの始末を

道路や田畑、まして玄関先や庭にフンがあるのは、非常に不快ですし、衛生上も好ましくありません。知らずに踏んで、すべてケガをした方もいます。散歩させるときは、ビニール袋などを持参し、必ずフンの後始末を。犬を飼う方のマナーです。

健康アドバイス

入れ歯のホームケア



虫歯や歯槽膿漏にならないために歯磨きが大切なことはよく知られています。このことは、入れ歯の人にとっても忘れてはならないことです。そこで、今回は入れ歯のホームケアについて考えてみたいと思います。

入れ歯のホームケアは大きく分けて、口内の歯磨きと入れ歯の清掃・管理の二つに分けられます。まず口内の歯磨きについては特に総入れ歯の方は歯がないため必要ないように思われますが、歯ぐきのブラッシングは大切なことです。入れ歯を支える歯ぐきの高まり(「がくてい」といいます)が健康でなければ入れ歯はなりたちません。毎日やわらかい歯ブラシで清掃、マッサージしてください。これによって「がくてい」は健康に保たれ、入れ歯によい条件となります。また部分的に入れ歯は、バネのかかる歯が虫歯になりやすいので特に注意して歯磨きを行ってください。

次に入れ歯の清掃・管理についてですが、入れ歯は単にブラッシングするのではなく、細かいところは、毛先で少し叩くようにしてすみずみまで洗ってください。また、洗うときは水を張った洗面器が、やわらかいタオルなどの上で洗うと、落としても壊れる心配はありません。もし入れ歯にブラッシングがある場合は、一昼夜、食酢に漬けておくと容易に取り除くことができます。保管は変形や乾燥を避けるため、水に浸して保管してください。

最後に、入れ歯を入れる「がくてい」の形は徐々に変わっていきます。これによって、入れ歯の「がたつき」や痛みが出ます。したがって年に一、二回は歯科医のもとでチェックを行ってください。

川越市歯科医師会公衆衛生委員 会から原稿をいただきました。

年齢十八歳以上の県民・各会場百人 申込…市企画課、各出張所に備え付けの申込書で五月十四日までに県婦人行政課へ。無料。問合せ先…県婦人行政課

小・中学生の力作を募集
 水道週間ポスター

六月一日から七日まで、全国一斉の水道週間。今年のテーマは、「見直そう暮らしと命を守る水」。

「見直そう暮らしと命を守る水」市の水道部でもこの週間にちなんで、小・中学生の皆さんのポスターを募集します。

課題…「水の大切さ」「水の有り難さ」など、水道をテーマとした作品 応募資格…市内在住の小・中学生 規格…三六四×五一一(Ｂ3判) 締切…六月六日(月) 提出先…水道管理課(三久保町二〇)

※作品の裏面に、必ず学校名、学年、氏名(ふりがな)、性別を明記した出品票を貼ってください。くわしくは、同課管理係(☎23-3061)へ。

職員、パート職員募集
 国民年金保養センター ☎24-3210
 資格…二十二歳未満の女

催し

●二周年記念で盛大に!

伊佐沼青空市

農務課 ☎内線 463・4
 きゅうりのもぎとり、野菜の苗の無料配布、お楽しみ抽せんなどを予定。ご家族どうぞ。

日時…五月二十二日(日)、午前九時～十一時 場所…伊佐沼北側(農業構造改善事業予定地)

●講演会

婦人児童課 ☎内線 2994
 テーマ…子どもの見方、接し方

日時…五月二十一日(土)、午後一時三十分～三時 会場…市立図書館 視聴覚ホール 定員…百二十人(先着順) 無料 講師…高崎芸術短期大学講師 中村喜久子氏

※のびのび子ども作品展を市立図書館で展示 会期…五月二十日(金)～二十二日(日)

●子ども映画会

市立図書館 ☎22-0559
 日時…五月十五日(日)、午後一時、三時(二回上映) 題名…チリンの鈴(アニメ・46分)、オオタオ(アニメ・25分) 定員…各百二十人(先着順) 申込…当日、直接会場へ。無料。

●銃刀類の登録審査

社会教育課 ☎内線 313
 未登録の古式銃砲・刀剣類の所有者は、川越警察署に届出を済ませたうえ、この機会に登録審査を。日時…五月二十四日(火)、午前十時～午後三時 会場…県立文書館浦和市高砂四一三十八 四階会議室 問合せ…同課文化財係へ

●身障・ちえ遅れの巡回相談

老人・障害課 ☎内線 873・4
 日時…五月二十日(金)、午後一時三十分～四時 会場…高階南公民館 相談員…米沢喜久氏(身障)、小田伍良氏(精薄)、各担当ケースワーカー

●無料登記相談

市民生活課 ☎内線 862・3
 相続、贈与、減失登記、未登記および土地家屋の調査測量に関すること。

日時…五月十七日(火)、午前十時～午後四時 会場…市役所五A会議室

●あしたば学園バザー

五月二十九日(日)、午前十一時～午後二時、あしたば学園(豊田新田一四九一)で開催。※手作り品・日用品・古着なども募集中。問合せ先…同園(☎45-6669)

●第二十四回川越市武道大会

(剣・弓・柔道)
 五月二十二日(日)、午前九時から武道館で開催。無料。申込…▽剣道…所属団体へ、▽弓・柔道…当日会場へ 問合せ…▽剣道…長妻邦彦(☎22-3614) ▽弓道…内河輝臣(☎22-4780) ▽柔道…武田正三(武道館 ☎24-7220)

●ピカピカ合唱団

障害を持つ人も持たない人も一緒に楽しむ「みんな輝けコンサート」。同コンサートに向けてピカピカ合唱団を結成。五月二十二日(日)、午後一時三十分から、川越小体育館で練習。無料。コンサートは、六月十二日(日)、正午から、市民会館で開催。問合せ…町田初枝(☎23-1293・正午以降)

●手づくりネクタイ講習会

パッチワーク ともに五月三十日(月)、午前九時三十分～午後一時三十分、名細公民館で実習。月千円。問合せ…賀山美知子(☎31-3081)

●つくり料理クラブ

毎月第二月曜日、午前九時三十分～午後一時三十分、名細公民館で実習。月千円。問合せ…賀山美知子(☎31-3081)

●百万灯夏まつりの企画・アイデアをお持ちの方、ふれあいサン

バに参加の方が対象。六月八日(火)午後七時から、市民会館で開催。無料。問合せ…同まつり実行委員会(商工会議所 ☎22-3100)

●ふれあいサンバ愛好会

「上手な電話の話し方」をテーマに。五月十八日(水)、午後六時三十分から、南公民館で開催。無料。問合せ…高木正義(☎22-2582)

●日本語教員交流のつどい

国際交流研究会主催。日本語を教えている方、教えたい方が対象。五月二十八日(土)、午前十時～正午、南公民館で開催。無料。問合せ…石川淳子(☎33-1457・午後七時以降)

出かけませんか

中央フォークダンスクラブ 初心者教室
 五月二十五日～六月二十九日、毎週水曜日、午前九時三十分～一時四十五分、中央公民館で開催。五百円。問合せ…出川文子(☎25-4955)

●あしたば学園バザー

五月二十九日(日)、午前十一時～午後二時、あしたば学園(豊田新田一四九一)で開催。※手作り品・日用品・古着なども募集中。問合せ先…同園(☎45-6669)

●第二十四回川越市武道大会

(剣・弓・柔道)
 五月二十二日(日)、午前九時から武道館で開催。無料。申込…▽剣道…所属団体へ、▽弓・柔道…当日会場へ 問合せ…▽剣道…長妻邦彦(☎22-3614) ▽弓道…内河輝臣(☎22-4780) ▽柔道…武田正三(武道館 ☎24-7220)

●ピカピカ合唱団

障害を持つ人も持たない人も一緒に楽しむ「みんな輝けコンサート」。同コンサートに向けてピカピカ合唱団を結成。五月二十二日(日)、午後一時三十分から、川越小体育館で練習。無料。コンサートは、六月十二日(日)、正午から、市民会館で開催。問合せ…町田初枝(☎23-1293・正午以降)

●手づくりネクタイ講習会

パッチワーク ともに五月三十日(月)、午前九時三十分～午後一時三十分、名細公民館で実習。月千円。問合せ…賀山美知子(☎31-3081)

●つくり料理クラブ

毎月第二月曜日、午前九時三十分～午後一時三十分、名細公民館で実習。月千円。問合せ…賀山美知子(☎31-3081)

●ふれあいサンバ愛好会

「上手な電話の話し方」をテーマに。五月十八日(水)、午後六時三十分から、南公民館で開催。無料。問合せ…高木正義(☎22-2582)

●日本語教員交流のつどい

国際交流研究会主催。日本語を教えている方、教えたい方が対象。五月二十八日(土)、午前十時～正午、南公民館で開催。無料。問合せ…石川淳子(☎33-1457・午後七時以降)

納期のご案内

今月は、固定資産税(土地、家屋、償却資産)、都市計画税第一期分と軽自動車税の納期です。忘れずに、5月31日(火)までに納めましょう。

市税は便利な口座振替をご利用ください。受付中

相談

補聴器の修理

老人・障害課 ☎内線 873・4
 聴覚障害の身体障害者手帳をお持ちの方で、市から交付された補聴器をご使用の方は、無料で修理が受けられます。通常、毎月第二火曜日に実施。五月は十七日(火)になりますので注意してください。受付…午後二時から三時までに同課へ

巡回市民相談

市民生活課 ☎内線 862・3
 一般相談、行政相談、法律相談に関する事
 日時…会場…五月二十三日(月)、午前十時～午後四時、名細公民館 五月三十日(月)、午前十時～午後四時、南公民館 ※くわしくは同課へ

催。材料費二千円。洋裁用具一式を持参。問合せ…福田史子(☎45-1706)

●川越甲風会水墨画教室小品展

五月二十日(金)～二十二日(日)、午前九時～午後四時三十分(最終日は午後三時まで)、県立図書館で開催。無料。問合せ…辻谷清子(☎23-0606)

●小江戸川越ウォークラリー

川越明るい社会作りの会主催。六月十二日(日)、午前八時、丸広百貨店本店東側駐車場へ。筆記用具、昼食を持参、歩きやすい服装で。小雨決行。参加費…大人五百円、小学生まで三百円 申込…五月末日までに、往復ハガキに住所・氏名・年齢・性別を明記し、〒356川越市藤間一八 島村典孝。問合せ…同氏(☎43-2455 午後六時～八時)

●仲間になりませんか

毎月第二月曜日、午前九時三十分～午後一時三十分、名細公民館で実習。月千円。問合せ…賀山美知子(☎31-3081)

●つくり料理クラブ

毎月第二月曜日、午前九時三十分～午後一時三十分、名細公民館で実習。月千円。問合せ…賀山美知子(☎31-3081)

●ふれあいサンバ愛好会

「上手な電話の話し方」をテーマに。五月十八日(水)、午後六時三十分から、南公民館で開催。無料。問合せ…高木正義(☎22-2582)

【特集】 観光客に 聞きました。

川越をどう思いますか？



仙波町1
鈴木達男(66歳)

小さな国際化

毎月二十八日の「不動蚤の市」も、今では川越のまちかど風景の一つとして定着したようです。「不動明王」は、西蔵の私にとつて守り本尊。好天に誘われ、参詣を兼ねて出かけてみたら、外つ國人(レトロブーム)に便乗して、古いコトバを持ち出しごめんないの姿も見え、うれしくなりシャッターを切りました。思うに、この「蚤の市」も小さな国際化、と言ってよいのかも……。

県民(キョウリ) 5/18~31の催しもの
本川越駅前戸田ビルで

★ 第13回芳祥会日本画水墨画合同展
とき…5/18(水)~24(火)、AM10:00~PM6:00 (初日は正午から、最終日はPM1:00まで)

問合せ先…菊地広峰 (狭山市・☎0429-59-4528)

★ 第5回翡翠会書展
とき…5/25(水)~31(火)、AM11:00~PM6:00 (初日はPM2:00から、最終日はPM2:00まで)
問合せ先…白井淑子 (☎43-1984)

「雑誌などで、川越のことが紹介されていたので、いつか行ってみたいと思っていました。来たのは初めてです。」と、東京都北区にお住まいの原 茂樹さん。「川越で連想するのは、やはり



「東京から近いので驚きました。」

原 茂樹さん

さつまいもかな。九里よりうまい十三里半というのを聞いたことがありません。それに、小江戸と言われる蔵造りの町並みでしょうか。私は城下町のような落ち着いた感じが好きなので、このまま川越

「川越は車で通ったことはいませんが、見学するのは初めてです。見学の通りに通っています。



「住んでいる人が、まちを大切にしている…」

下山 さよさん

らしさを残してほしいと思います。原さんと会ったのは、川越城の本丸御殿、話を聞いている間にも見学者が通り過ぎて行きます。

「川越が東京から近いので驚いたんですが、駅からここへ歩いて来るのは、ちょっと苦労しました。東京近郊で、これだけ観光資源に恵まれているのですから、玄関である駅からここに来るアプロ一チに観光的な配慮がされるともっと楽しくなるし、観光客も増えると思うんですが……。」

「川越が蔵造りのまちだとは聞いていたのですが、あらためて歩いてみると、どっしりとした屋根や壁が、重厚な町並みを作っているんですね。蔵造りの家で生活する人には不便なのかもしれませんが、観光

今日も裏通りを歩いていると、花を飾った路地やきれいな庭も拝見できました。住んでいる人がまちを大切にしていると、通りがかりの私達もいい気持ちになります。一つ気になったのは、道を聞いても、知らないという人が以外に多いこと。市民の方が川越のことをもっと知れば、まちを好きになるのでは……。そうすれば、もっとステキな町になり、観光客ももっと楽しく過せると思うんです。」



川越市役所 ☎24-8811



「妻の実家があるので、川越へは平均して月に二、三回は来ています。」と話してくれたのは、横浜市から来ていた笹田栄四郎さん。この日は、二人のお子さんを連れ喜多院に遊びに来ていました。

「川越へ来ると、やはり歴史のある街だなあと感じます。私の住んでいる横浜市ももちろん歴史はあるんですが、川越は築城五百年を越す歴史がありますからね。川越にはよく来ると、たいがいこのことは知っているつもりなんですが、来るたびに何にか発見があるんです。先日、東照宮に登ったんですが、あそこは家康の遺体

を日光に送る際、川越に寄ったことから建られたものなんです。初めて知りました。川越市内には、ちょっと来ただけではわからないものがたくさん隠れているような気がします。」

「川越をもっと知りたい。帰国後も思い出のまちに…」

「観光客ではありませんが、毎年各国から百人を越す留学生が川越で勉強しています。相当の数の留学生が日本と川越の思い出を胸に帰国し、活躍しているはずですが、日本の文化を理解しようとする者には、川越は素晴らしいところなんです。東京近くにあつて、古いものがこんなに残っている、それに親切な人が多い……。」



「川越は歴史のまち。そして来るたびに発見が…」

笹田栄四郎さん



「川越をもっと知りたい。帰国後も思い出のまちに…」

崔 成鋼さん

「今、私は埼玉大学へ通っているんですが、留学生仲間から川越について聞かれることがあります。初めは答えられず申し訳ないと思いましたが、友人に連れられて川越のまちを歩いたので、今は少しは答えられるようになりました。歩いてみて感じることは、川越が歴史ある落ち着いたまちだということなんです。」

崔さんは、この日、昨年末来日した奥さんを連れて市内見学をしたのアルバイトに住んでいます。崔成鋼さんは、中国上海からの留学生。二年前に来日、的場北



△砂新田
小野寺 希美さん(14歳)の作品

を日光に送る際、川越に寄ったことから建られたものなんです。初めて知りました。川越市内には、ちょっと来ただけではわからないものがたくさん隠れているような気がします。」

「川越をもっと知りたい。帰国後も思い出のまちに…」

「観光客ではありませんが、毎年各国から百人を越す留学生が川越で勉強しています。相当の数の留学生が日本と川越の思い出を胸に帰国し、活躍しているはずですが、日本の文化を理解しようとする者には、川越は素晴らしいところなんです。東京近くにあつて、古いものがこんなに残っている、それに親切な人が多い……。」

ついにママはママさん



子育て電話相談室によせられた

ケースから——今回は食事編。離乳食についてご紹介しましょう。

Q. 四か月の子に、果汁はどのように与えたら……。

A. 果汁は、ミルク以外の味を味わわせ、食べる喜びを知らせる第一歩です。また果汁は、便の調子を整えたりもします。入浴後や外から帰ってきた時など、のどが渇いている時、果汁を湯ぎましで薄めて与えるといいでしょう。

薄め方は、月齢によって異なり、一、二か月児では、倍に薄めて25CCが四か月児では50CCが目安。ただし、りんごは、赤ちゃんによっては、便を固めることもありまから、心得ておきましょう。

こちら子育て電話相談室

— 食事編 —

Q. 一歳二か月の子です。離乳を終え、今は普通食ですが、夜お乳をほしがり困っています。

A. 夜、お乳をほしがるのは、お腹が空いたのではなく、お母さんとのスキンシップで安心して眠れるからです。

無理に止めさせると、指しゃぶりや布かみなどをすることもありまます。昼間、遊び相手を十分に楽しく疲れさせ、ぐっすり眠らせる方法を考え、無理をしないで徐々に止める方向にすすめましょう。

ります。

いやがる時は、無理強いせず、戸外で一緒に遊んだり、献立の目先をかえ、手に持って食べられるものや、好むものを与え工夫した

いものです。また、この時期は、モグモグトレーニング期なので、食品の種類を増やし、いろいろな舌ざわりのものを与えてみましょう。そろそろ三回食にしてもよいですね。

食品の種類を増やし、いろいろな舌ざわりのものを与えてみましょう。そろそろ三回食にしてもよいですね。

食品の種類を増やし、いろいろな舌ざわりのものを与えてみましょう。そろそろ三回食にしてもよいですね。

川越の伝説

14

上寺山のかんのんさま(山田地区)



むかしのおはなしです。上寺山の観音堂のご本尊さまは行基の作といわれ、たいへんにだいにされてきました。村の人たちも「上寺山のかんのんさま」と呼び、毎日お参りをおこなったことがありませんでした。

ある日のこと、お堂にやってきた人が「こんなにすばらしいご本尊さまは、ここにおいてはかわいそうだ、上戸にある常楽寺のよう

な大きな寺におさめた方がよさぶでしよう」といまして、常楽寺に持って行ってしまいました。ところがあくる朝、常楽寺の住

よくしらべてみますと、かんのんさまは「わたしはやつぱりものすみかの方がいい」といまして、夜のうちに逃げかえったのだそうです。それからはもう二度と、かんのんさまをお堂から外へは出さなかつたということです。

市教育委員会社会教育課刊行
「川越の伝説」から引用



さし絵・文 池原昭治氏

俳句



石原町句会

壁一ツ隔てし寝息花疲れ

鈴木 妙子

川べりに焚火くすぶる葦の角

三澤 はる

開眼の佛の木の香春の雪

関根 松枝

青銅の屋根の沈めり花の山

渡辺 方子

場所番の漢昼寝の花遊

小川 竹代

みちのくの藻をまとひたる帆立貝

細川 たけ

草萌ゆる流れの先に獅子の里

山下とし子

牛頭堂に獅子の大鼓やさくら散る

三澤政太郎

思ひでの土筆の味のほろ苦し

す

鈴木 千エ

沈丁の匂ふ辺りの闇濃ゆし

齊藤 恵美

泣きやまぬ児を高々と鳥ぐもり

旭町一 稲辺 文字

夢走るひとみに今朝の柿若葉

藤間 稲辺 美津

そらされし話は追はず韭の花

岸町一 山川 久子

木苺を摘み細道の夕日中

南通町 渡辺 信子

どっさり若布売り女が香を下ろ

こだはりのふつ切れるたり白木蓮

政雄

若葉道光と影の交響詩

笠幡 夏目 文江

残されし矢車の夜の音なりき

今福 花澤 貞子

とろとろ同じ夢見て春を病む

木苺を摘み細道の夕日中

南通町 渡辺 信子

どっさり若布売り女が香を下ろ

こだはりのふつ切れるたり白木蓮

政雄

編集日記

4/15、ビッグニュースが飛び込む。全国広報コンクールで、わが街川越が特選に入賞。広報マンのレポート、レギュラー番組を再編集…。スタッフの効果的な番組づくりの努力。感激の美酒に酔う。

毎週火曜日 PM 5:30~5:40 38ch
PM 10:00~10:10

月	日	タイトル
17	火	気ままに川越 小さな旅②
24	火	スポーツ少年団
31	火	お達者ですか 趣味を楽しく

わが街川越 放送予定