



広報

川越

市の人口

292,896人

男=147,979人

女=144,917人

—世帯数—

出生 232 91,610 転入 2,600

死亡 81 転出 1,509

前月比+1,242人 +926世帯

—在住外国人を含む—

5月1日現在

S.63 5.25 No.695

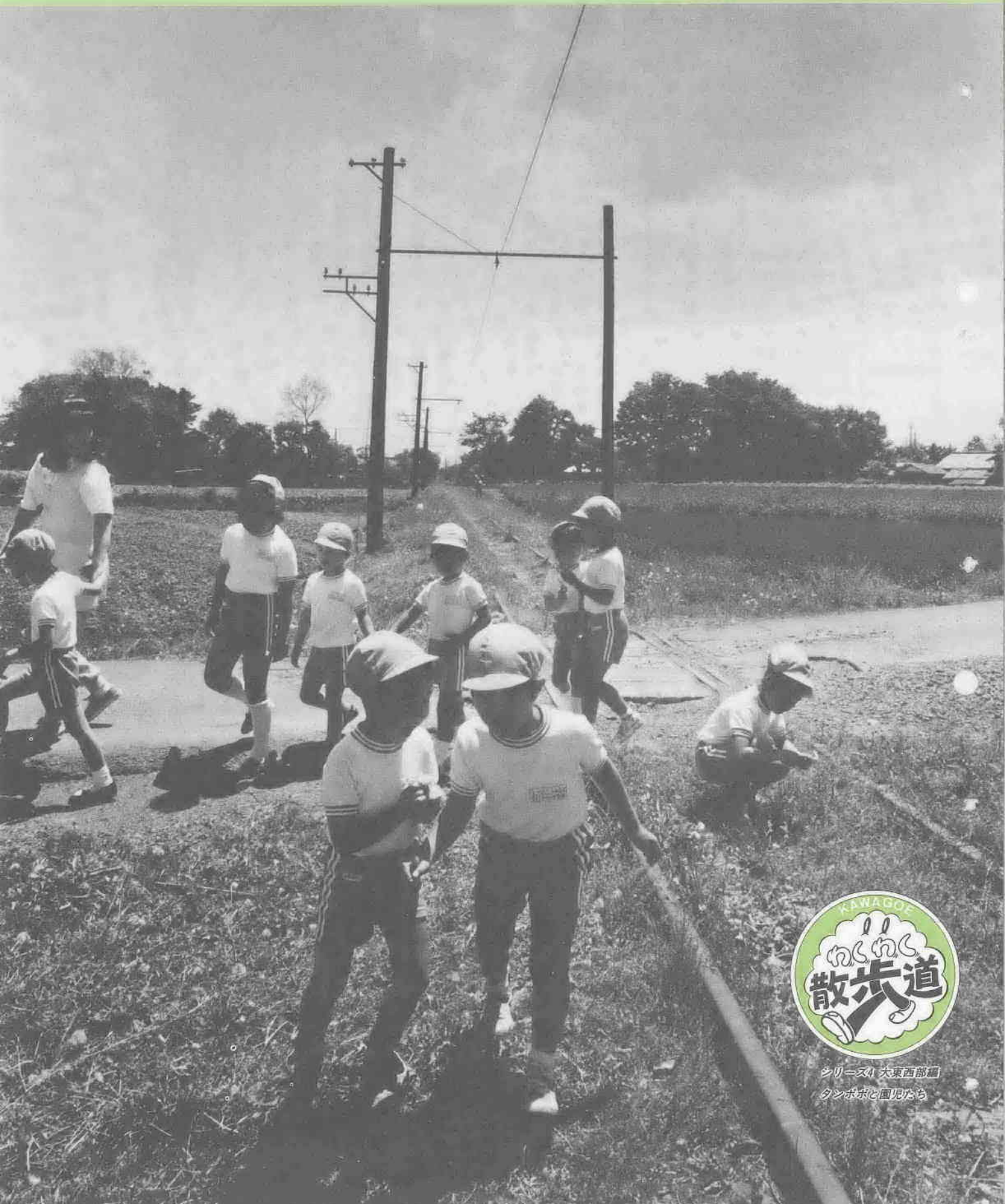

シリーズ4 大東西部編
タンポポと園児たち

市民相談

悩みごとに応じます

ひとりで悩むより・まず相談を

市では、家庭や社会生活上の心配ごと、誰に相談してよいかかわらない悩みごとを抱えている方のために、市民相談を開設しています。ひとりで悩んでいては解決しない問題もたくさんあります。お気軽にご利用ください。

相談には、弁護士、行政書士、建築士、消費生活コンサルタントなど特別な資格をもった方や、それぞれ分野について豊富な経験や知識をもつ方が相談相手となり、問題解決のお手伝いをしています。相談は無料で、秘密は厳守します。

相談内容は、左表のとおり。日時をよく確認のうえ、ご利用ください。相談場所は、市役所一階の市民生活課です。

建築相談

一級建築士が、ワンルームマンションの問題、高層建築物による電波障害、日照権などのトラブルについても相談に応じます。

行政書士相談

車購入の際の車庫証明や法人設立の申請書についてなども指導。

法律相談

電話予約が必要

法律相談は、相談日の前日（水曜日）、午後一時から電話で先着順に予約を受け付けています。定員は八～十人、予約日が祝日の場合は、相談日の前々日にお申し込みします。

ほかの相談は、直接当日、市民生活課へお越しください。

問合先：市民生活課市民相談係（☎内線862・3）

※相談時間：市政相談は午前八時三十分～午後五時（土曜日は午後零時三十分まで）、ほかの十三相談は午前十時～午後四時（土曜日は正午まで）。

見直そう貴重な水

水道週間(9/9)

水道相談コーナーを開設
六月一日～七日は、水道週間です。この週間に、私たちの生活になくてはならない「水道」について見直し、貴重な水についてもう一度考え直してみよう。

期間中、次の四か所です。水道相談コーナーを開設します。水道についてお気付きの点や悩みごとなどお気軽にご相談ください。

▽中央公民館：六月一日(水)、午前九時三十分～十一時三十分
▽南公民館：六月二日(木)、午前九時三十分～十一時三十分
▽市立図書館：六月二日(木)、午後二時～四時
問合先：水道管理課(☎23-3061)

考えよう暮らしと水道

'88さいたま水道フェア

水の大切さ、有効利用について、県衛生部、企業局、水道関係団体が協力し、'88さいたま水道フェアを開催します。

日時：六月一日(水)～三日(金)、午前九時三十分～午後七時
場所：大宮駅コンコース中央部
内容：パ

市民相談の相談内容

相談名	内容	相談日	相談員(敬称略)
市政相談	市に対する陳情、要望など	毎日(日曜日・祝日を除く)	市職員
一般相談	家庭や社会生活上の心配ごと、社会慣習など	毎月曜日	佐藤 正子
		毎月火曜日	齊藤 隆子
		毎月第1・3水・土曜日	小高 脩平
		毎月第2・4水・土曜日	上野 広二
		毎月第5水・土曜日	佐生 敏子
毎月木曜日	瀧嶋 スギ子		
毎月金曜日	関野 茂		
農業相談	農業・農地関係の諸問題	毎週 木・金曜日	川崎 文男
交通事故相談	交通事故に起因する諸問題	毎日(日曜日・祝日を除く)	須藤 正美 山崎 幸幸
法律相談	法的解釈や判断を要する問題	第1	渡辺 武浩
		第2	宇津木 浩明
		第3	川合 善市
		第4	川口 忠彦
		第5	野口 忠彦
建築相談	家屋の設計建築、設備関係、建築資金の問題	毎月 水曜日	小川 清 市ノ川 鉄 森本 寛 松村 通
内職相談	内職の求人、求職のあっせんなど	毎週 火・金曜日	星野 ふき
結婚相談	配偶者の紹介、男女間の交際など	毎週 水・土曜日	吉田 ちか子 青木 しげ孝
行政書士相談	官公庁の申請、届出許認可などの手続き記載指導	毎週 火曜日	石塚 祥治 森井 信男
高齢者職業相談	高齢者への求人、求職のあっせんなど	毎月 月～金曜日	川越公共職業安定所
パート相談	パートで働きたい方への職業のあっせん	毎月 第2・4火曜日	
登記相談	相続・贈与及び土地家屋の調査測量に関する事	毎月 第3火曜日	司法書士会 土地家屋調査士会
住宅修繕相談	住宅等の修繕、増改築、付帯設備工事等に関する事	毎週 土曜日	川越市内小規模建設事業者団体連絡会
消費生活相談	消費生活上の苦情や相談	毎月 第2・4月曜日	栗原 大明

※消費生活相談は、相談日以外でも市職員が相談に応じます。

国保税が変わりました



税率は据え置き
低所得者層の均等割は軽減
課税限度額は39万円に

国保財政は納税に支えられています

表2. 保険税の計算方法はこうなります

保険税は、所得割と均等割の二つの方法で計算した額の合計額です。その税率は次のとおりです。

所得割額 → (前年中の総所得金額 - 28万円) × $\frac{7.8}{100}$ 保険税

均等割額 → 被保険者1人につき8,400円(年額)

- ※課税限度額は、条例の改正により63年度は39万円(年額)になりました。
- ※基礎控除は、地方税法の改正により63年度より28万円になりました。
- ※5月以降の中途加入は月割で課税計算します。

例 自営業Aさんの場合(夫婦と子供2人)

・営業所得 2,000,000円 ・専従者控除 1,500,000円 ・加入者 4人

所得割額
営業所得 専従者控除 基礎控除
↓ (2,000,000円 + 1,500,000円) - 280,000円 × $\frac{7.8}{100}$ = 251,160円……(イ)

均等割額
8,400円 × 4人 = 33,600円……(ロ)

▶ Aさん宅の納付年税額 (イ) (ロ) 端数処理後
251,160円 + 33,600円 = 284,760円

※所得割額の算定における基礎控除は280,000円ですが、給与所得の方はこれに20,000円を加算して控除します。

表1. 均等割額を軽減する計算例

例 被保険者数4人の世帯

(ア)に該当した場合

8,400円 × 4人 = 33,600円の均等割額が、
(8,400円 - 5,040円) × 4人 = 13,440円となり、20,160円軽減されます。

(イ)に該当した場合

〔世帯の総所得金額が280,000円 + (210,000円 × 3人) = 910,000円以下〕
8,400円 × 4人 = 33,600円の均等割額が、
(8,400円 - 3,360円) × 4人 = 20,160円となり、13,440円軽減されます。

四月一日から、国民健康保険税課税限度額が、三十七万円から三十九万円に引き上げられました。なお、税率については据え置き、低所得者層には均等割額の負担が軽減されます。

国民健康保険は、加入者がそれぞれの収入に応じてお金を出し合っています。主な収入源は国民健康保険税ですから、納税に際しては加入者の皆さんのご理解とご協力をお願いします。

改正点は、次のとおりです。

▼課税限度額は、三十七万円から三十九万円に引き上げ

▼低所得者層には、被保険者均等割額の負担が軽減(計算例は表1参照)

均等割額を軽減する計算例

例 被保険者数4人の世帯

(ア)に該当した場合

8,400円 × 4人 = 33,600円の均等割額が、(8,400円 - 5,040円) × 4人 = 13,440円となり、20,160円軽減されます。

(イ)に該当した場合

〔世帯の総所得金額が280,000円 + (210,000円 × 3人) = 910,000円以下〕

8,400円 × 4人 = 33,600円の均等割額が、(8,400円 - 3,360円) × 4人 = 20,160円となり、13,440円軽減されます。

均等割額を軽減する計算例

例 被保険者数4人の世帯

(ア)に該当した場合

8,400円 × 4人 = 33,600円の均等割額が、(8,400円 - 5,040円) × 4人 = 13,440円となり、20,160円軽減されます。

(イ)に該当した場合

〔世帯の総所得金額が280,000円 + (210,000円 × 3人) = 910,000円以下〕

8,400円 × 4人 = 33,600円の均等割額が、(8,400円 - 3,360円) × 4人 = 20,160円となり、13,440円軽減されます。

市の統計調査員

市では、国・県の委託を受けて各種の統計調査を実施しています。次の地域を対象に調査員を募集します。

対象・定員：芳野、古谷、福原、大東、山田地域を担当できる二十歳から五十五歳位までの方・各四人
申込・問合先：企画課統計係(☎内線435・6)

※申込時には、印鑑が必要です。

6月中旬から配布

市営住宅の入居案内

市営住宅への入居を希望する方は、まず申告登録が必要です。今年度の受付は、七月七日(木)と八日(金)の両日、対象は第一種該当の方。入居案内(おとり)は、六月中旬から配布します。

※くわしくは次号で。問い合わせは、営繕課庶務係(☎内線371・535)へ。

時代を刻んで今

シリーズ②

展示構想 中世編



太田道灌木像

展示構想を紹介するシリーズ。第二回は「中世編」です。
●平安末〜鎌倉時代
鎌倉幕府創建の原動力となった

武蔵武士、その登場の背景と活躍のようすを絵巻、系図などで展示。また、鎌倉幕府の有力御家人であった河越氏の盛衰や河越館との関係、国指定史跡河越館跡の出土品などにより紹介します。

●室町時代
河越城を築き、文雅に秀でた名將として、今も人々から親しまれている太田道灌の人物像を映像などで紹介。また、有名な河越夜戦、上杉

●中世の文化
古谷本郷灌頂院の「木像薬師如来坐像」など優れた仏教遺品が残る古谷地区。在地豪族であった古尾谷氏を取り入れた仏教文化を旧市内に千基あまり現存する板碑の中から喜多院「曆心」の古碑など、板碑にあらわれた中世の信仰の様々な姿を紹介しします。



やってきました 川越百万灯夏まつり

ワッペンデザイン・サブタイトル決まる
手づくりみこし連・サンバ連など
募集中です



佐藤 真澄さん (今成・学生)

サブタイトル
小江戸に笑顔なまの輪 88

市民誰もが参加できる「川越百万灯夏まつり」——今年七月二十八日(木)から三十一日(日)までの四日間繰り広げられます。
これに先立ち、同まつりのサブタイトルとワッペンデザインを公募。寄せられた多数の作品を厳正に審査した結果は、次のとおり。

ワッペンデザイン



七月三十日(土) 職場、地域または趣味のグループなどで、自分たちの「みこし」でパレードに。

手づくりみこし

小杉きよ子さん(三久保町・主婦)

七月三十一日(日)、ひとりでもグループでも、衣装、踊り方の工夫であなたがひとときを輝かします。参加連、サマーギャル、サンバ愛好会、バンドサークルを募集。今年から市内各公民館へも申込可。
申込・問合せ先：川越百万灯夏まつり実行委員会(川越商工会議所内、仲町一―二、☎22―3100)

散歩道

シリーズ④ 大東地区西部編

白髭神社、大袋の庚申塔
安比奈線、市境あたり...



川越市役所 ☎24-8811

サア〜でかけよう 心と心をつなぐ ふれあいの場



バザー模擬店コーナー

焼そば、おでん、お好み焼、焼鳥、ジュース、手打うどん、たくあん、あめ、余剰品即売、バザー、古本、手づくり品のバザー、パネル展示、粉せっけん販売、くつ下販売、食品販売、野菜、手芸品、木工品の販売、ひじき販売、わたあめ、かき氷、コーヒー、玩具、アイスクリーム、栄養食試食コーナー、占いコーナー

おたのしみコーナー

鼓笛、パトーン、プラスチックバンド、歌謡ショー、民謡、手話ソング、のど自慢(カラオケ)、フォークソング、みんなで歌おう広場の歌、合同劇

みんなでやろうコーナー

竹のケン玉遊び、手作りおもちゃ遊び、パズル、フォークダンス、民謡、ボールころがし、ボール入れ、紙ヒコキとばし、紙芝居、火おこしゲーム、輪投げゲーム

福祉コーナー

点字文字表の展示、点字実演、点字で書いた「しおり」の配布、盲導犬実演、盲人用器具の展示・即売、盲人将棋、補装具の展示、身障・精薄の巡回相談、健康相談、医療相談、法律相談、心配ごと相談、指圧ボランティア、福祉電話、ふるさと電話、電話教室、運勢の姓名判断、車いす体験試乗

楽しい催し
盛りだくさん

障害をもつ人も、そうでない人も、一緒に楽しい一日を過ごして理解を深めよう「しあわせ広場」。八回目を迎えた今年のテーマは、「障害者と健常者のふれあい」。

に、五十団体の協力を得て開催します。
市民の皆さん、ぜひご参加ください。
日時：六月五日(日)、午前十時〜午後三時、小雨決行
会場：市民体育館と周辺
主催：第八回しあわせ広場実行委員会、市社会福祉協議会
後援：川越市

しあわせ広場 第8回

送

迎

※内容は変更になることもあります。また、今年会場が変更。市民体育館とその周辺ですからご注意ください。

「しあわせ広場」についてのお尋ねは、
市社会福祉協議会 (元町1-3-1
☎内線793・4)へ。

●バス
川越駅西口(足利銀行川越支店前)と本川越駅(パーラーいずみ前)から会場まで運行します。第一便は、どちらも午前九時発。その後は、随時運行。
●ハンディキャブ号
会場まで出かけることが困難な重度障害者の方や車イスの方には、ハンディキャブ号による送迎があります。希望する方は、六月三日(金)までに、しあわせ広場実行委員会事務局へ申し込んでください。
※臨時駐車場をご利用ください。
初雁中学校裏庭か川越小学校裏庭の二か所で百台ほど置けます。

「差別はやめよう」
私は、いろいろなことでばかにされた。「でぶ」とか「ぶた」とかよくいわれたが、特に低学年の人にも言われたのがやましい。そのために他の人にわられたりもした。だから、友達がいじめられたり、泣いていたりするのを見ると、きつと学校へ行きたくなくなるほど、悲しい思いをしているのだからと思う。私は、このような、人の弱点をあざわらっていじめめることは、差別の第一歩だと思う。
差別とは、どこから始まるのだろうか。いちばん大切なのは、心だ。みんなの心がひとつにまとまっていれば、だれとでも仲よくできるし、差別なんておこらないはずだと思おう。

人権それは愛 開こう私の目と心

江戸時代の日本は、身分制度がはっきりしていて、強い人が弱い人をいじめ、位の高い人が低い人にいばりちらしていたのだ。現在では、法律や制度で、人々は皆自由で平等であると決められているが、実際はなかなか変わっていないと思う。人の心が自分勝手な、他人への思いやりの心が欠けている。私はどのようにして差別が生まれるのか、どうすれば差別をなくすことができるかを考えてみたい。私達は、入学した時は、おたがい一人一人が理解し、おたがいを大切にする心を大きく育てることが大切なのだ。そこで、何事にもみんなの力と心がひとつになって、仲のよい、助け合いのできるよいクラスをつくっていきたいと思う。

おたがい一人一人が理解し、おたがいを大切にする心を大きく育てることが大切なのだ。そこで、何事にもみんなの力と心がひとつになって、仲のよい、助け合いのできるよいクラスをつくっていきたいと思う。

私達は、入学した時は、おたがい一人一人が理解し、おたがいを大切にする心を大きく育てることが大切なのだ。そこで、何事にもみんなの力と心がひとつになって、仲のよい、助け合いのできるよいクラスをつくっていきたいと思う。

おたがい一人一人が理解し、おたがいを大切にする心を大きく育てることが大切なのだ。そこで、何事にもみんなの力と心がひとつになって、仲のよい、助け合いのできるよいクラスをつくっていきたいと思う。

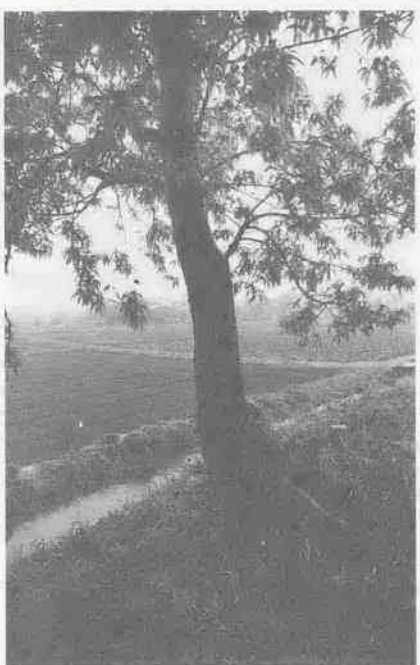

一本西側の道と安比奈線が交わる所へ(表紙)。園児の黄色い帽子、所々に咲くタンポポとがどことなく似ているような感じで楽しい。南へ。柿の若葉も幾分か濃くなってきた。猪鼻公民館から西を

見るともう狭山市との境(左写真)。小川の流れば早く、田植え間近かを知らせる。麦の色づきを感じながら家路へ。あなたも発見をしませんか。

教育・文化の中で、今、生涯学習が重要視されています。公民館も地域文化の一端を担い、新しいトレンド(流れ)として数年前に誕生したのが「市民大学講座」「ふるさとカレッジ」です。今回は、新しいテーマやふるさとの歴史・文化に視点をあてた、第一弾!!

野や山の新緑が萌える時、人の心もなぜかウキウキと弾むものです。「学習や活動にもこれに似た楽しさ」と、公民館も市民企画委員の方たちと時代や地域にマッチした企画が提供できるように頑張っています。楽しいいっぱい、わくわくドキドキの公民館にご期待を。



ドキ、公民館

ふるさとカレッジ

「市民劇団をつくる講座」が町にわが劇団を、二年目。すでに発声法などの基礎練習は済み、今は係分担の段階に入っています。小作品を選定し、テーブルけい古を行っていますが、まだまだ公演を開くにはスタッフが足りません。大道具・小道具・照明・衣裳・音響・メイクなどいろいろな係が必要。市民の手による公演に關心のある方、参加を待っています。二十一世紀の高齢化社会にスポ

わくわく "ドキド

文化のトレンド / 市民大学講座

ットをあてて取り組むのが「家庭健康食セミナー」です。成人病予防の立場から、食生活と運動について学習します。食生活でのバランスのとれた献立づくりができるように、四群点数法の習得をめざします。また、どこでもできる軽スポーツ実技も取り入れています。

「ふるさとカレッジ」は四講座。「川越いも舟運ルート再現セミナー」は、町村合併百周年(来年四月一日)を一つのきっかけとし、ふるさともを通して、当時の産業・文化・東京との関係を学習しようとするもの。九月中旬に予定されている舟運ルート再現も楽しみです。

市内に住んでいても、ふるさと川越の歴史が分らない方のために、やさしく理解しようとする講座が、

「ふるさと川越のあゆみ」です。今年も総論的に、来年は各論的に迫ります。

「ふるさと高階の四季」は、くらしの中で伝承されている行事・習慣を取材し、歳時記として編集しようとする試み。身近な地域にスポットが当たるため、楽しい歳時記が期待されます。

各地の路傍に静かにたたずんでいる石仏たち、私たちに何かを語りかけているみたいですね。石仏に哀愁を感じても、なぜかそこにあるのが疑問。石仏の分布状況を学び、見学を通して、その建立に込められた願いや思いに迫るのが入門編「野仏の心を探る講座」。

今回の第二弾は、六講座。今後、も十講座ほど予定していますので、ご期待ください!!

市民劇団をつくる講座

～わが町にわが劇団を～

私たちの町に市民劇団があったら……。そんなことを思ったことはありませんか。こんな夢がかなったらきっとたのしいミュージカル、感動的な舞台劇がもっと身近になるでしょうね。

演ずる人も、つくる人も、観る人も一つになって、そんな夢をみんなでかなえてみませんか。

期日：旗揚げ公演まで、毎週木曜日
時間：PM7:00～9:00
会場：大東南公民館
問合せ先：大東南公民館(☎42-0498)
申込：6月10日(金)、午前10時から
定員：市内在住が在勤の方 20人
経費：1,000円

内	容
表現：詩、エッセイ等で心の表現の勉強	
発声：おもいきり大声を出して	
歌：皆でうたえる歌を	
踊り：シアターダンス、タップ……	
脚本読み合わせ：本公演に向けて役づくり	
上演台本の選択：キャストイング、けい古	
上演に向けて：音響、照明、衣裳、メイクなどの勉強	

昨年の秋に始まったこの講座は57名の方が参加し演劇理論から発声法、呼吸法、肉体の訓練など基礎から学んできました。

現在は小作品を選びテーブルけい古に入っていますが、これからは近々予定の旗揚げ公演に向けさらに基礎訓練をつみ重ねるとともに発表作品を選定し、合わせて大道具、小道具、照明、衣裳、音響、メイクも勉強していきます。

あなたもいっしょに参加しませんか。

発表のあとは年2回程度の定期公演へと夢はまだまだ広がります。

講師：劇団「希望舞台」演出家、高田進氏

家庭健康食セミナー

～成人病予防のための料理法と運動を学ぶ～

21世紀は高齢化社会だと言われます。そうした社会のなかで一番関心が高いのは日頃の健康維持、それは成人病の予防です。その予防のポイントは、「日常の食生活管理と運動不足の解消」であると言われます。誰でもできる栄養バランス法「四群点数法」と、軽スポーツを学びます。

期日：6月28日～12月6日、火曜日、計12回
時間：AM10:00～正午
会場：大東公民館
問合せ先：大東公民館(☎43-0022)
申込：6月2日(休)、午前9時から同館へ
定員：市内在住が在勤の成人 30人(先着順)
経費：3,000円(料理材料費含む)

月/日	内	容
6/28	成人病予防と食生活について	
7/12	栄養バランス「四群点数法」の料理実習(見本献立)	
7/19	室内での健康体操法1(講義・実技)	
8/2	"	2(")
8/23	"	3(")
9/6	屋外へ出てみんなでヘルシーウォーキング(講義・実技)	
9/20	四群点数法による計算練習1～指導メニュー～	
10/4	その献立による栄養バランス料理づくり1	
10/18	四群点数法による自主献立表づくり2(グループ別)	
11/8	その献立による栄養バランス料理づくり2(グループ別)	
11/22	四群点数法による自主献立表づくり3(グループ別)	
12/6	その献立による栄養バランス料理づくり3(グループ別)	

講師：医学博士・井上正子氏、栄養士・佐藤洋子氏、健康体操普及センター代表・谷鉄太郎氏ほか

川越いも舟運ルート再現セミナー

～明治、川越いもと新河岸川舟運は全盛だった～

来年4月1日は、明治22年に町村制が施行されて100年目。その明治時代、東京庶民のおやつ「焼芋」は、川越いもでした。そして、そのいも舟運ルートを再現し、川越と東京の関係をあらためて学びます。

期日：6月5日～10月末、土・日曜日ほか 計22回
会場：高階・福原公民館・いも農場ほか
問合せ先：高階公民館(☎42-6064)
福原公民館(☎42-5005)
申込：5月30日(月)、午前9時から福原公民館にて先着順受付

定員：30人
経費：2,000円(運営雑費)

内	容
〈事前学習〉会場：高階公民館 PM2:00～4:00	
① 6/18(土)「川越いも歴史」	
② 6/25(土)「新河岸川舟運の歴史」	
③ 7/2(土)「サツマイモの文化史」	
④ 7/16(土)「川越舟唄と船頭の話」	
〈栽培実習〉いも友の会農場	
6/5～10月末、月2回・日曜日午後、計8回	
「サツマイモづくり体験」	
〈再現料理〉会場：福原公民館 AM10:00～正午	
7/26(火)「明治時代のサツマイモ料理再現」	
〈現地調査〉8月 AM9:00～PM5:00 2回	
① 「浅草いも問屋と目黒不動尊」	
② 「新河岸川調査と河岸跡ほか」	
〈いもシンポジウム〉会場：福原公民館	
9月4日(日)「いも食文化を見直す」	
〈準備作業〉会場：高階公民館 9月 計2回	
「舟運再現のための準備」	
〈ルート再現〉	
9/17(土) 川越いも栽培農家→船問屋	
9/18(日) 船問屋→川下り→浅草いも問屋	
〈まとめ〉10月 記録整理 計2回	
講師：市文化財保護審議会委員・井上浩氏、斎藤貞夫氏ほか	

ふるさと川越のあゆみ

～あけぼのから近世まで～ part I

歴史のある町川越、人を案内するにはどこがポイントなのか、そんな疑問にこたえるために分かりやすい川越の歩みについて学習します。

期日：6月13日～8月1日、月曜日 計8回
時間：PM1:30～3:30
会場：霞ヶ関北公民館
問合せ先：霞ヶ関北公民館(☎31-4455)
申込：6月1日(休)、午前10時から
先着順、電話可

定員：35人
経費：500円

月/日	内	容
6/13	川越のあけぼの～最初人類の足跡～	
6/20	縄文人の生活～小仙波貝塚、寺尾貝塚～	
6/27	弥生文化と川越～古墳文化～	
7/4	古代の川越	
7/11	河越氏の活躍	
7/18	河越城と河越夜戦	
7/25	川越藩について～川越街道と新河岸川～	
8/1	幕末の川越と明治の川越大火	

講師：川越市文化財審議会副会長 小泉功氏
2年次は資料を中心とした理解。
3年次は自分たちに合うポイントを整理して、川越案内版を作る予定です。

ふるさと高階の四季

～くらしの中の年中行事を見直そう～

高階地域にお住まいの方から、地区に伝わるくらしの中の年中行事などを聞きます。そして、それをもとに調べ歩いて、楽しみながらオリジナルな高階歳時記をつくります。

日時：6月7日～3月14日、毎月第1・3火曜日 AM9:30～11:30
(ただし、夏休み期間中は、休みます。)

会場：高階公民館、ほか
問合せ先：高階公民館(☎42-6064)
申込：5月31日(火)、午前9時から
高階公民館で(電話可)
定員：市内在住の成人 20人
経費：1,000円

月/日	内	容
6/7	歳時記づくりのイメージについて	
6/21	高階地区を知ろう	
7/5	(史跡などの見学)	
7/19	高齢者などから年中行事や生活習慣の移り変わりを聞く	
9/20	くらしの中の年中行事(講義)	
10/6	年中行事や生活習慣などを調べる	
10/18		
12/20		
1/10	歳時記づくりに向けて	
3/14	今後の活動について	

講師：国学院大学講師 内藤 茂氏
民話脚本研究家 花井泰子氏
※講師の都合により、10月6日の木曜日に。

歴史講座

野仏の心を探る

心にとめて見れば今でも各地の路傍に静かにたたずむ野仏たち。庶民の素朴な信仰の内に生き続けてきた地蔵・庚申塔・菩薩・馬頭観音など野の仏たちと、その建立にこめられた人々の願いを探る入門講座。

期日：6月17日～7月22日、計6回
時間：PM7:00～9:00
(見学については昼間の時間帯で)

会場：古谷公民館
問合せ先：古谷公民館(☎35-1834)
申込：6月1日(休)、午前9時から同館へ
先着順

定員：40人
経費：500円

月/日	内	容
6/17	石仏入門	～歴史の流れを中心に～
6/24	石仏の諸相	～地蔵・庚申塔・道祖神ほか～
7/1	石仏と民間信仰	～石仏建立にこめられた庶民の願い～
7/8		
7/15	川越市内の石仏について	
7/22	古谷の石仏めぐり	～学習を生かし地域内の石仏を訪ね歩く～

講師：飯能市文化財保護審議会委員
日本石仏協会副会長 坂本 和子氏
※多少の日程変更はあります。



87市民劇団をつくる講座

87高階公民館カレッジ

79新河岸川舟運

郷土さいたまの未来を築く

選挙は6月12日

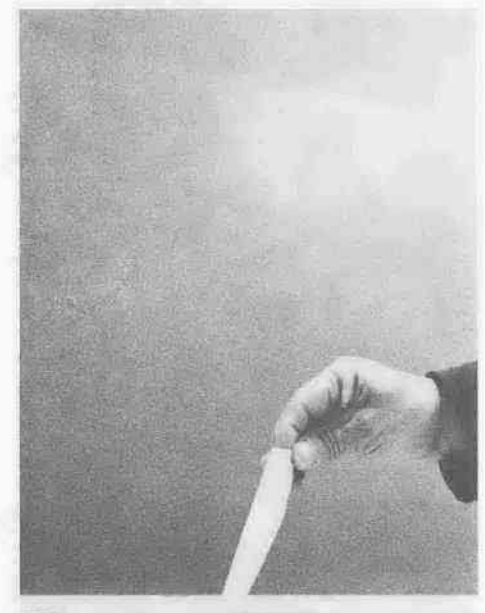

投票できる時間は、午前7時～午後6時まで

投票所入場券

選挙の告示と運動期間
今回の県知事選挙の告示は、五月二十三日(月)。そして選挙運動期間は、五月二十三日(月)から六月十一日(日)までの二十日間です。

有権者の皆さん、六月十二日(日)は、埼玉県知事選挙の投票日です。今回の選挙は、私たちの郷土の未来を築く大切なもの。有権者一人ひとりが棄権することなく、清い一票を投じましょう。

投票の方法

●投票できる方

投票できるのは、昭和四十三年六月十三日までに生まれ、今年二月二十二日までに、川越市の住民基本台帳に登録されていて、選挙当日まで、引き続き市内に居住し、市の選挙人名簿に登録されている方です。

●市外から転入した方

今年二月二十二日までに転入届を完了した方でない、市内の投票所で投票することはできません。また、二月二十三日以降、県内の他市町村から転入し、引き続き川越市に居住している方で、前住所地の選挙人名簿に登録されている

代理投票と点字投票

投票用紙には、ご自分で候補者の氏名を記入するのが原則ですが、身体が不自由な方や、ご自分で字が書けない方は、投票所で申し出れば、係員が代わって記載します。また目が不自由な方は、点字による投票ができますから、係員に申し出てください。

不在者投票

有権者である皆さんの貴重な一票をできるだけムタにしないように、選挙には「不在者投票」という制度が設けられています。次のいずれかの理由で、選挙当日、投票所へ行くことができない方は、ぜひこの制度を利用して投票しましょう。

- △または滞在中のとき
- △自分の投票区の区域外で職務、または業務に従事するとき
- △病気、けが、妊娠などのため、選挙当日歩行が著しく困難であると予想される時
- △監獄、少年院、補導院などに入所中
- △選挙人が、県内の他の市町村に居住しているとき
- △不在者投票の期間・場所：五月二十三日(月)から六月十一日(土)までの間、毎日、午前八時三十分から午後五時まで・市役所五階5A会議室

郵便による不在者投票

身体に重度の障害がある次の方は、郵便による投票ができます。

- ▽身体障害者手帳をお持ちの方で、両下肢が体幹の障害の等級が一級または二級の方
- ▽身体障害者手帳をお持ちの方で、心臓、じん臓、呼吸器、ぼうこう、直腸、小腸のいずれかに障害があり等級が一級か三級の方
- ▽戦傷病手帳をお持ちの方で、両下肢が体幹の障害が特別項症から第二項症の方。内臓機能の障害にあつては、特別項症から第一項症の方。

三項症までの方。※いづれかに該当する方は、それぞれの手帳と「郵便投票証明書交付申請書」(手元にない方は事前に市選管へ請求)を添えて、市選挙管理委員会へ申請(郵送可)してください。郵便投票証明書をお持ちの方、または交付を受けた方は、投票日四日前の六月八日(水)までに証明書を提示して投票用紙を市選挙管理委員会に請求してください(郵送可)。これで郵便投票ができます。期限内に郵送してください。

埼玉県知事選挙投票所入場券

川越局 料金後納 郵便

川越市選挙管理委員会 電話 24-8811

投票の日時 6月12日 午前7時から午後6時まで

埼玉県知事選挙投票所入場券

投票の日時 6月12日 午前7時から午後6時まで

埼玉県知事選挙投票所入場券

投票の日時 6月12日 午前7時から午後6時まで

ご自分の入場券を切り離してから投票所へ...

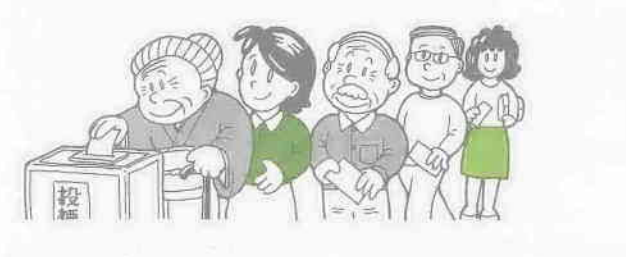

県知事選挙についてのお問い合わせは、川越市選挙管理委員会(市内線501-3)へどうぞ。

選挙関連記事は8~11ページ

<p>第28投票所 藤間文化会館</p>	<p>第27投票所 高階南小学校 体育館</p>	<p>第25・26投票所 高階中学校 体育館</p>	<p>第24投票所 高階小学校</p>
<p>第32投票所 武蔵野小学校 体育館</p>	<p>第31投票所 大東東小学校</p>	<p>第30投票所 福原公民館</p>	<p>第29投票所 今福公民館 (菅原神社)</p>
<p>第36投票所 霞ヶ関公民館</p>	<p>第35投票所 大東西小学校 体育館</p>	<p>第34投票所 大東南公民館</p>	<p>第33投票所 大東公民館</p>
<p>第40投票所 霞ヶ関西小学校 体育館</p>	<p>第39投票所 的場下組出荷所</p>	<p>第38投票所 霞ヶ関南小学校</p>	<p>第37投票所 川越西小学校</p>
<p>第44投票所 名細保育園</p>	<p>第43投票所 霞ヶ関北小学校 体育館</p>	<p>第42投票所 霞ヶ関北公民館</p>	<p>第41投票所 東急ニュータウン 自治会公民館</p>
<p>第48・49投票所 山田小学校 体育館</p>	<p>第47投票所 下広谷南公民館</p>	<p>第46投票所 下小坂公民館</p>	<p>第45投票所 名細公民館</p>

<p>第4・5投票所 第一中学校 体育館</p>	<p>第3投票所 川越第一小学校 体育館</p>	<p>第1・2投票所 市民体育館</p>
<p>第8投票所 月越小学校 旧体育館</p>	<p>第7投票所 中央小学校</p>	<p>第6投票所 仙波小学校 体育館</p>
<p>第11投票所 富士見中学校 体育館</p>	<p>第10投票所 南公民館</p>	<p>第9投票所 城南中学校 体育館</p>
<p>第15投票所 芳野公民館</p>	<p>第13・14投票所 川越商業 高校体育館</p>	<p>第12投票所 泉小学校 体育館</p>
<p>第19投票所 南古谷公民館</p> <p>第20投票所 南古谷小学校 体育館</p>	<p>第17投票所 古谷公民館</p> <p>第18投票所 古谷小学校 体育館</p>	<p>第16投票所 芳野中学校 体育館</p>
<p>第23投票所 寺尾公民館</p>	<p>第22投票所 砂会館</p>	<p>第21投票所 牛子小学校</p>

6月12日
県知事選挙
投票所
案内図

投票時間は
午前7時から午後6時まで

投票所は、市内四十九か所です。投票所入場券に、あなたの投票所名が印刷されていますから、確かめてから投票所へお出かけください。

開票は翌日
午前8時から
市民体育館で
開票は投票日の翌日
六月十三日(月)、午前八時から市民体育館で行います。
開票速報は、市民体育館前に速報板を設置してお知らせします。

児童手当現況届

6月1日から各公民館で受付

月・日	会場	受付時間
6・1(木)	古谷公民館	午前10時～正午
6・2(木)	南古谷公民館	と
6・3(金)	高階公民館	午後1時～3時30分
6・4(土)	芳野公民館	午前10時～正午
6・6(月)	高階南公民館	
6・7(火)	福原公民館	午前10時～正午
6・8(水)	大東公民館	と
6・9(木)	大東南公民館	午後1時～3時30分
6・10(金)	霞ヶ関公民館	午前10時～正午
6・11(土)	山田公民館	午前10時～正午
6・13(月)	霞ヶ関北公民館	と
6・14(火)	名細公民館	午後1時～3時30分
6・15(水)	南公民館	
6・16(木)	市役所	午前8時30分～午後5時
6・30(木)	婦人児童課	(土曜日は午後0時30分まで)

現在、児童手当を受けている皆さん、六月は、年一回の現況届の提出月です。

この現況届は、六月以降も引き続き手当を受けられるかどうか、養育状況や所得状況をみて審査する大切なものです。もし、この届

を提出していただかないと、支給資格があっても、手当が受けられませんからご注意ください。

現況届の受付は、右表の日程で行います。該当する方は、お近くの会場へ直接お出かけください。

なお、該当する方には、五月末日までに通知をさしあげますが、もし通知が届かない場合でも、ご自身が該当すると思われる方はお出かけください。

持参するもの：▽通知を受けたハ

ガキ▽印鑑▽請求者名義の預金通帳▽健康保険証▽年金手帳(国民年金加入者)▽年金等加入証明書(厚生年金、私学共済、農林年金加入者など)

昭和六十三年一月一日現在、川越市に住所がなかった方は、その時に住んでいた住所地の市町村で発行する「昭和六十三年度児童手当所得等証明書」が必要です。

※くわしくは、婦人児童課婦人児童係(☎内線293)へ。

ただいま受付中

県住宅建設資金融資(第一回)

受付期間：六月十日(金)まで
申込先：埼玉・武蔵野・足利・群馬・大生相互銀行の各本支店、埼玉県信用・小川信用・青木信用・川口信用・飯能信用・埼玉労働金庫の各本支店、農業協同組合の各本支店
対象：県内に一年以上引き続き

居住し、県内に住宅を新築、購入(中古を含む)、増築または改修する方
融資条件：▽新築・購入(中古含む) 二百五十万円(住宅用地含む)と六百五十万円、年利五・二%、返済二十年以内(中古は十五年以内)▽賃貸用共同住

宅建設 二百五十万円、年利五・二%、返済十五年以内
▼住宅改修 七十万円、年利五・二%、返済十年以内
※申込案内は、受付金融機関のほか川越地方県民センター(☎421800)などにあります。なお、第二回は八月九月、第三回は十一月十二月、第四回は来年一月に行う予定です。

社会調査にご協力を

市内全世帯が対象

川越市民生・児童委員協議会(白川正三会長)では、今年も六月一日現在の社会調査を行います。

この調査は、市内全世帯を対象で、六月上旬に皆さんの自宅へ配布する「福祉カード」に必要事項を記入していただくものです。

調査結果は、民生・児童委員が、

世帯の実情を把握したり、諸証明(無職証明など)の発行、生活の援護やさまざまな福祉活動を行う際の重要な資料となります。

記入された内容については、秘密を厳守しますので、安心して実情を記入してください。

は、市民の皆さんと福祉行政のパイプ役として活躍しています。生活上の皆さんの悩みや訴えに対し相談に応じたり、福祉施設や福祉サービスの紹介やアドバイスをさせていただきますので、お気軽にご相談を。 ※くわしくは、福祉課社会係(☎内線286・7)へ。

お気軽に相談を

身近な人権擁護委員

人権擁護委員制度をご存知ですか。委員は、人権擁護委員法に基づき国から委嘱された方々で、地域で活動しています。主な内容は、基本的な人権が侵害されることのないように監視する

とともに、人権尊重の思想を啓発普及することです。六月一日は、この法律が施行された日で、委員はこの日を中心にさらに人権思想の啓発に務めることになっています。

- 市内には、市長が推薦し、事務大臣から委嘱された次の方々がお人権擁護委員を務めています。委員は、毎月第二火曜日、南公民館で開催される「特設人権相談所」で相談員を務めるほか、自宅でも相談に応じていますから、お気軽にどうぞ。
- (人権擁護委員・敬称略)
- 帯津工十郎(上寺山四四八 ☎2410404) 鈴木数馬(新宿町三二一八 ☎4216810)
 - 白川正三(砂新田一五一 ☎4211107) 国田正雄(岸町二一六 ☎4217850)
 - 麻生秀子(藤間八五六一 ☎4213988) 関根ハルエ(増形一七六一二 ☎4618491)
 - 斎藤 巖(熊野町一六一〇 ☎4212610) 内河津(仙波町一六一〇 ☎2214780)
 - 関根一夫(鯨井二六九二 ☎310202) 関根一夫(鯨井二六九二 ☎310202)
- ※くわしくは浦和地方方法務局川越支局(☎4313824)へ。

創刊700号記念 特別企画

まちかど写真コンテスト

あなたの作品が紙面を飾る!

広報川越八月十号は、昭和二十六年四月の創刊から数えて、ちょうど発行七〇〇号となります。この記念すべき広報紙の発行を前に、ビッグな企画を考えています

電算利用の事業所は 給与支払報告書の予約を

来月一月、市内の事業所から提出していただく「給与支払報告書」を、電子計算機により作成される事業所に対しては、あらかじめその用紙を無料で郵送いたします。

該当する事業所は、五月三十一日(火)までに市役所市民課へ、電話でお申し込みください。 問合せ先：市民税課市民税第二係(☎内線835・6)へ。

が、この「まちかど写真コンテスト」は、そのうちのひとつ。変わりつつあるまちの記録は、写真が手ごろと思えますので、この企画を提案します。 あなたもお気に入りの作品を応募しませんか。 募集期間：七月十五日まで、当日消印有効

作品内容：ここ数年の間に撮影した作品で市民の暮らしや街角などを題材にした写真、モノクロ(四ツ切以上)またはカラー(六ツ切以上)で一人二点まで(六ツ切以上) 対象：市内在住が在勤または在学の方(プロは除く) 審査発表：優秀のうえ優秀作品約十点を掲載、審査は、市内在住で歳造り、五百羅漢、民俗芸能などを撮り続ける宗形 慧氏(日本写真家協会々員) 申込・問合せ：作品裏面に氏名、住所、職業、年齢、撮影データを記入し秘書広報課係(元

町一三二一、☎内線433・4)へ。 ※作品は未発表のものに限り、応募者全員に粗品を進呈します。上位入賞者には賞品、賞状を授与。

お詫びと訂正 前号に二か所誤りがありましたので慎んで訂正します。 ●六頁「Q&A 固定資産税と都市計画税」二段目十一行目 ▼床面積：居住面積が四〇平方メートル以上二〇〇平方メートル以下 ●九頁「情報コーナー」三段目五行目 十五歳から二十歳の勤労青少年男女を対象。

児童センター こどもの城 6月の催し 石原町1-41-2 ☎25-7288 休館=月曜・祝日

- 「父の日」プレゼント作り 日時・内容…6月12日(日)、午後1時30分から、皮細工のキーホルダー作り 対象・定員…小学4年生～高校生・15人(先着順) 経費…150円 申込…5月29日(日)から同センターへ(電話可)
- トランプ・スピード大会 日時・内容…6月12日(日)、午後2時から、優勝者には賞状 対象…小学生から 経費…無料 受付…当日午後1時30分までに同センターへ
- 体育教室「マツト運動」 日時・内容…6月26日(日)、午後2時から、専門の先生による指導 対象…幼児から 経費…無料 受付…当日午後1時30分までに同センターへ
- 映画会 日時・内容…▷6月19日(日)、午後3時から「チリンの鈴」「リンカーン物語」▷6月26日(日)、午後3時から「タオタオ」「親捨て山」 対象…幼児から 経費…無料
- 母と子の幼児教室「幼児の心と体」 日時…6月15日～7月13日、毎週水曜日、午前10時から 対象・定員…満2歳以上の幼児と母親・25組(先着順) 経費…500円 申込…6月1日(木)、午前9時30分から経費を添えて同センターへ
- わんぱく広場 日時…6月3日(金)・10日(金)・17日(金)、午前10時30分から 対象…満3歳以上の幼児と母親 ※くわしくは、同センターで予定表を配布。
- 星と音楽の出会い 日時・内容…6月25日(土)、午後6時から「エリック・サティ」特集 対象・定員…小学生から・98人(先着順) 経費…100円
- 星空の観望会 月・二重星など 日時…6月25日(土)、午後7時30分から 対象・定員…小学生から・50人(先着順) 経費…無料
- 星空ウォッチング 当日の星空と地球 日時…6月26日(日)、午後1時30分から 対象・定員…小学生から・98人(先着順) 経費…100円
- プラネタリウム ▷6月14日(火)～24日(金)まで、番組の入れ替えのため放映は休みます。▷6月25日(土)から、新番組「竹取物語—もう、さよならは言わないで」を放映します。

6月の視聴覚ホール 4日(土) 映画の集い—健康を考える— (AM10:00～PM2:00) モンモシ三ちゃん 遊びがきいているかな 15分 横にぞだつた少年 16分 タバコ—その恐ろしい害 28分 新時代の健康づくり—家養と運動 28分 16日(木) 映画の集い—地球はまるい— (AM10:00～PM2:00) 地球はまるい 20分 アンデスの人々と生活 20分 ナイル川と人々の生活 20分 トナウ川と人々の生活 20分 町一三二一、☎内線433・4)へ。

県民ミニギャラリー 6/1～14の催しもの本川越駅前戸田ビルで ★伊藤絵画教室合同展(水彩・油絵)と き…6/1(木)～7(火)、AM10:30～PM6:00(初日は正午から、最終日はPM3:00まで) 問合せ…伊藤政枝(☎31-0563) ★墨仙会墨画展 と き…6/9(木)～14(火)、AM10:00～PM5:00(最終日はPM3:00まで) 問合せ…後部伊佐夫(☎22-4239)

市立図書館 <展示室> 6月の催し 三久保町2-9 ☎22-0559 休館=月曜・祝日・月末 ●東京国際大学写真部・美術部合同展 日時…6月1日(木)～5日(日)、午前9時30分～午後5時(1日は午後1時から、5日は午後3時まで) 問合せ…兵間隆史(☎25-4935) ●川越市高等学校書道展覧会 日時…6月7日(火)～12日(日)、午前9時30分～午後5時(7日は午後1時から、12日は午後4時まで) 問合せ…高橋英明(川越南高校 ☎44-5223)

市立図書館 市内には、市長が推薦し、事務大臣から委嘱された次の方々がお人権擁護委員を務めています。委員は、毎月第二火曜日、南公民館で開催される「特設人権相談所」で相談員を務めるほか、自宅でも相談に応じていますから、お気軽にどうぞ。(人権擁護委員・敬称略) 帯津工十郎(上寺山四四八 ☎2410404) 鈴木数馬(新宿町三二一八 ☎4216810) 白川正三(砂新田一五一 ☎4211107) 国田正雄(岸町二一六 ☎4217850) 麻生秀子(藤間八五六一 ☎4213988) 関根ハルエ(増形一七六一二 ☎4618491) 斎藤 巖(熊野町一六一〇 ☎4212610) 内河津(仙波町一六一〇 ☎2214780) 関根一夫(鯨井二六九二 ☎310202) 関根一夫(鯨井二六九二 ☎310202) ※くわしくは浦和地方方法務局川越支局(☎4313824)へ。

情報

募集・催し

第四十回市民文化祭

さつき展示会
中央公民館 ☎22-1394
日時：六月二日(休)・四日(休)、午前九時～午後五時(二日は午前十時から、四日は午後四時まで) 会場：市民会館 一般自由出品募集：六月二日(休)、午前九時に会場まで作品持参(先着二十点) ※毎日先着五十人の方にさつき苗をさしあげます。

南公民館の教室

南公民館 ☎43-0038
日時：六月十三日～七月十八日、毎週月曜日、午前十時～十一時三十分 対象・定員：市内在住の幼児(二～三歳)と母親・二十五組

母と子の集団あそび

母と子の集団あそび
日時：六月十三日～七月十八日、毎週月曜日、午前十時～十一時三十分 対象・定員：市内在住の幼児(二～三歳)と母親・二十五組

歯の健康フェア

6月4日～10日は「歯の衛生週間」です。これにちなんで、フッ素塗布をはじめ、たくさんのイベントが催されます。経費はすべて無料です。皆さんおそろいでお出かけください。※フッ素塗布と歯みがき指導を受ける方は、歯をみがき、ブラシを持参してください。なお、予防歯科センターには駐車場がありません。

開催日 6月5日(日)

会場	催物	対象	時間
市ホール	講演「こころとからだを育てる食事」 講師…西武医学技術専門学校 栄養士科講師 坂野保吉氏	どなたでも	午後1:30 ～ 午後3:30
	市内小学生の優秀ポスター展	どなたでも	午前9:00 ～ 午後4:00
市民会館	歯みがき体操と人形劇 団グループによる人形劇	どなたでも	午後1:30 ～ 午後3:30
	各種コーナー (歯の相談・紙しばい・ビデオ・むし歯になりにくい菓子・歯のコーナーなど)	どなたでも	午前10:00 ～ 正午
駐車場	キッチンカーによる歯ごたえのある食物の試食	どなたでも	午前11:00～正午 午後1:00～2:00
予防歯科センター	フッ素塗布 歯みがき指導・健診・歯の相談	3～5歳位のお子さん どなたでも	午前9:00～11:00 午後1:00～3:00

主催…川越市・川越市教育委員会・川越市歯科医師会 協賛…埼玉県歯科衛生士会川越支部・埼玉県歯科技工士会川越支部
問合せ…健康課保健指導係

初心者婦人ボリリング教室

保健体育課 ☎内線3-16
日時：六月八日～六月二十九日
毎週金曜日、午前十時～正午 会場：川越ファミリイレイン 定員：六十人(先着順) 経費：二千六百円(保険料含む) 申込：六月一日(月)、午前十時～十一時に経費を添えて市民体育館へ

ひと・まち伝言板

出かけてみませんか
おしばクラブ・おしば展
五月二十七日(金)～二十九日(日)、午前九時～午後五時(最終日は、午後四時まで)、南公民館で開催。無料。問合せ：岡田ナツ(☎42-7075)

消費生活シンポジウム
市民生活課 ☎内線862
テーマ：『人生八十年時代と私達のくらし』 日時：六月三日(金) 午前九時四十分～午後零時三十分 会場・定員：大井町中央公民館大ホール・六百人 申込：同課へ、無料 保育室あり(三歳以上) ※送迎バス：午前八時四十分市役所発

市ゴルフ協会(設立中)で加入団体を募集

保健体育課 ☎内線3-16
県ゴルフ協会設立に伴い、市ゴルフ協会の設立をすすめています。対象：市内の会社・クラブなどの団体(個人不可) 申込・問合せ：六月二十日(月)までに同課へ

相談

巡回市民相談

市民生活課 ☎内線862・3
一般相談 行政相談 法律相談
日時・会場：六月十三日(月)、午前十時～午後四時・高階南公民館

特設人権相談所

家庭・土地建物、因りごと、心配ごと、いじめなど。無料。日時：六月十四日(火)、午前十時～午後三時 会場：南公民館 問合せ：浦和地方法務局川越支局 ☎43-3824

初心者ハウンドテニス教室

保健体育課 ☎内線3-16
日時：六月三日～七月二十九日、毎週金曜日(七月二十二日を除く)、午前九時三十分～正午 会場：市民体育館 定員：四十人(先着順) 経費：千五百円(保険料含む) 申込：五月三十日(月)から経費を添えて同課へ

スポーツ

初級中国語会話入門
福原公民館 ☎42-5005
日時：六月七日～八月九日、毎週火曜日、午前九時三十分～十一時三十分 定員：三十人(先着順)

さつき展と講習会

霞ヶ関公民館 ☎31-1009
さつき展 日時：五月二十八日(土)・二十九日(日)、午前九時～午後四時 講習会 日時：五月二十八日(土)午後一時

健康

6月の乳幼児健診

日程…「予防接種、健(検)診日程表」をご覧ください 受付時間…それぞれ午後1時～2時30分 持参品…母子健康手帳と、4か月児はバスタオル、1歳6か月児は現在使用中の歯ブラシ 問合せ…健康課保健指導係

成人健康教室と健康相談

尿検査、肥満度測定、血圧測定、健康相談、健康教室「肝臓病にご用心!」 日時…6月13日(月) (受付=午前9時20分～50分) 会場…南公民館 対象・定員…30歳以上・50人 経費…無料 申込・問合せ…5月30日(月)～6月10日(金)までに、電話で川越保健所

保健センター

6月の各種相談

希望者は、当日直接センターへ。無料。一般保健相談は、随時電話で予約を受け付けます。

事業名	月日	受付時間
離乳食指導(始めたばかりの乳児)	6.6(月)	午前9時30分～10時 実施時間…午前10時～11時30分
乳児相談(生後～7か月未満)	6.13(月)	午前9時30分～11時 身体計測・個別育児相談
幼児相談(1歳～就学前)	6.20(月)	※月齢・年齢によって該当日が異なります。
乳幼児相談(7か月～就学前)	6.27(月)	
離乳食・幼児食相談	6.27(月)	午前9時30分～11時
成人食指導	6.22(火)	午後1時30分～2時

成人相談(痴呆相談)

ボケについて不安のある方、または家族にボケ症状がある方のための相談です。日時…6月22日(火)、午後1時30分～3時(受付=午後1時～2時30分) 場所…保健センター 対象・定員

市役所健康課管理係 ☎内線 252
予防疫 ☎内線 254
保健指導係 ☎内線 257
保健センター ☎24-8611
川越保健所 ☎24-0380
(上記の内線は市役所☎24-8811を回してか)ら。どの会場とも車でのご来場はご遠慮を。

…市内在住の方・20人 申込・問合せ…6月7日(火)、午前10時から電話で同センター

成人健康相談

希望者は、当日直接会場へ。無料。対象・定員…40歳以上・40人 問合せ…健康課保健指導係 ※健康手帳をお持ちの方は持参。

月日	会場	内容
6.1(水)	福原公民館	身体測定(身長・体重)
6.2(木)	霞ヶ関公民館	血圧測定
6.10(金)	大東公民館	尿検査
6.14(火)	霞ヶ関北公民館	健康相談
6.16(木)	高階公民館	栄養相談
6.17(金)	名畑公民館	
6.20(月)	古谷公民館	○印の会場では、上記のほか成人食の試食もあります。
6.23(木)	芳野公民館	
6.24(金)	南古谷公民館	
6.28(火)	山田公民館	

休日の診療機関

●休日の当番医

- 5. 29(日)…加島眼科医院(眼) 幸町15-18 ☎22-3266
- 6. 5(日)…片岡耳鼻咽喉科医院(耳) 的場北1-3-9 ☎31-3941
- 6. 12(日)…岸眼科医院(眼) 石原町1-10-2 ☎23-1900

●内科・小児科の休日診療

- 川越市休日急患診療所 小仙波町2-45-5 ☎23-0601

●歯科の休日診療

- 川越市予防歯科センター 三久保町18-5 ☎24-3891

受付時間
AM9:00～11:00
PM1:00～3:00
PM8:00～10:30

受付時間
[AM9:00～11:30]

休館のお知らせ

南公民館、南連絡所、川越福祉センターは左記の両日消毒・清掃のため臨時休館となります。
六月六日(月)・七日(火)

ひと・まち伝言板

大東民謡クラブ
月四回、木曜日、午後七時三十分～九時三十分、大東公民館で練習。月千五百円。問合せ：三塚章(☎42-5917)

硬式野球
川越中央リトルリーグ
日曜日・祝日の午前九時～午後五時、萱沼グラウンド(川越東高校前)で練習。募集・対象：中学生・一・二年生。入会金三千円、月千円。問合せ：菅原民夫(☎22-4353)

ひまわり民謡クラブ
月四回、火曜日、午後二時～四時、大東公民館で練習。月千五百円。問合せ：橋本はる(☎42-4678 午後四時以降)

ビバー・スカウト
小学一・二年生の男子を対象としたボーイスカウト。月二回、日曜日、午前九時三十分～十一時三十分、高階または元町地区を中心に活動。入会金五千円、月千円。問合せ：小野定英(☎42-1610 午後六時以降)

線東側に住む小学一年生～五年生入会金三千円、月三千円。問合せ：向井武年(☎44-9565)

硬式野球・川越シニアリーグ
日曜日・祝日の午前九時～午後五時、萱沼グラウンド(川越東高校前)で練習。募集・対象：中学生・一・二年生。入会金三千円、月千円。問合せ：菅原民夫(☎22-4353)

4月の火災と救急出動

火災件数	23件
損害額	2,602万円
救急出動	463件
搬送人員	440人

川越地区消防組合管内

4月までの交通事故発生状況

区分	63年	62年	増減数	増減率%
総件数	1,734件	1,485件	+249件	+16.8
人身事故件数	332件	393件	-61件	-15.5
死者数	10人	4人	+6人	+150.0
傷者数	404人	471人	-67人	-14.2
物損事故件数	1,402件	1,092件	+310件	+28.4

守ります ベルトに速度に 車間距離

まちかど スナップ

シリーズ④

夕景の伊佐沼

市東部にある伊佐沼は、四季折々の美しさとともに、朝昼夕と刻々。

々と変わるその表情が私達を楽しませてくれます。写真は夕方の伊佐沼。次の詞は私の作ったもの、どなたか曲をつけてもらえませんか。

おもてどおりうらどおり



今福 関口陽子さん(8歳)の作品



みんなで描いた
でっかい絵!

ここは伊佐沼近くの倉庫の中、服の汚れも気にせずに子供達がハケを手に巨大な絵を描いています。この絵は、(株)川越青年会議所が、川越の顔、蔵造りの町並みと時の鐘をアピールしようと企画した、その名もずばり「でっかい絵」。八十グループ、約三百人がこの企画に参加、四月下旬から始め、五月五日市民体育館で絵合わせを完了。縦約一七、横約三五の巨大な絵が、同体育館床に並べられました。

製作は順調にいったこの絵です。ここは伊佐沼近くの倉庫の中、服の汚れも気にせずに子供達がハケを手に巨大な絵を描いています。この絵は、(株)川越青年会議所が、川越の顔、蔵造りの町並みと時の鐘をアピールしようと企画した、その名もずばり「でっかい絵」。八十グループ、約三百人がこの企画に参加、四月下旬から始め、五月五日市民体育館で絵合わせを完了。縦約一七、横約三五の巨大な絵が、同体育館床に並べられました。

足を止めたようす。一部の展示品は即日売れつくし徹夜で間に合わせたとか。主婦のパワーに支えられて唐棧グッズは、川越PRに役々といったところでした。

伊佐沼夜景

- 一、沼の夕暮れ 桜の道に 憩い広場に 音楽堂
- 釣り人たちの賑うほとり 小江戸川越 名所の里よ 街の灯り 沼ほとり
- 二、沼の水面に 水鳥舞うよ 釣り人たちの 舟のむれ 公園若葉に 月影淡く 小江戸川越 名所の里よ 街の灯り 沼ほとり

古谷上
三上 豊次(59歳)



募集
あなたの描いた写真(文)二
百字程度をお送りください。
〒360 川越市元町一三三ー一
川越市役所秘書広報課
まちかどスナップ係

「表通り裏通り」は、みなさんのページ。身近に起きた楽しい話題、ユニークな人や企画などのほか、季節ごとの行事など、みなさんからの情報をお待ちしています。

表通り裏通り編集部

川越夢絵コンクール
小学校入学前の幼児から中学生までの作品約千四百点が集まり、体育館の壁には、宙に浮いた川越やリニアモーターカーの走る川越など、さまざまな「川越」が張り出されています。



オッフエンバッハ市長一行川越訪問

友好のきずなを強めたい



中央小学校での歓迎会

ドイツ連邦共和国ヘッセン州にある、本市の姉妹都市オッフエンバッハ市からヴォルフガング・ロイター市長夫妻など親善訪問団十二人が、五月九日川越市を訪問。十四日まで市内を見学、各地で友好の輪を広げました。

オッフエンバッハ市と川越市が姉妹都市となったのは、五年前の昭和五十八年八月。この間、スポーツを中心とした青少年交流や市民の交流が行われてきました。今回、来川されたのは、今年就任されたロイター市長のあいさつもかねてとか。一行のほとんどは今回が初めての来日。商店の看板が縦書きなのに驚いたり、学校の下駄箱に首をかしげたりと初めて見るものにとまどう人や、本丸御殿でのお茶会ではすわるのに苦労するとう場面もありました。しかし、一行は終始にこやかで、そうした「違い」や「驚き」を楽しんでいるようでした。



ヴォルフガング
ロイター市長

川越市民のみなさんへ
私はオッフエンバッハ市長として、姉妹都市川越を訪問できたことを誇りに思います。今回の旅は短いものなので、多くの市民の方々とはお会いできなかったのですが、川越市のお寺や神社、本丸御殿などのほか、小学校や中学校も訪ね、市内の古い町並みも見学し、楽しく有意義な時を過ごすことができました。川越市とOF市の間には、言葉・距離・それに交流にかかる費用など、乗り越えなくてはならないものもありますが、両市の友好交流は国際理解の上からも重要と信じます。今後も両市の交流が末長く続くことを期待し、また私もそのように全力をつくします。ありがとうございました。

「特に、小学校や中学校で、子供達が一生懸命に合奏、合唱して迎えてくれたのは本当に感激しました。」と、異口同音に話していた。



交通安全は
みんなの願い
考えてみませんか事故原因

好評の唐棧
グッズ展示会
かつて全国的に知られた織物を甦らせ街の個性にと川越唐棧愛好会は、五月七日から三日間、幸町服部民俗資料館の一角を借りて会員手作り品の展示発表会を開催。名刺入れから着物までと五十種五百個の粋な展示品は、観光客の

自然のたくましさ発見
竹の子掘り
福原地区の雑木林を歩いていると、竹の子掘りを発見。伺ったのは、今福、利根川美久さんの竹林。何年も使い込んだ道具を、それらしき所へ、ザクツ、ザクツ。ふっくらした竹の子が手際よく掘りだされていきます。「このくらいが一番、育ちすぎたのは固くてね」と利根川さん。

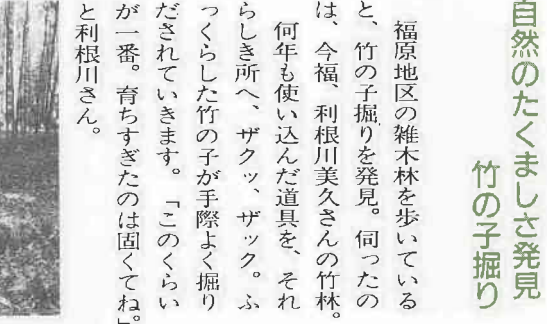

みんなの 作文

「緑豊かな自然を友に、明日に向かつてたくましく……。」

と、校歌の初めにあるように、牛子小の周りは田んぼや土手など、自然がいっぱいです。

牛子小の最高の自まんなは、学校の周りが、緑に囲まれている事です。

牛子小の顔

牛子小6年 熊谷真紀



低学年の時、天気の良い日に、外に散歩に行き、黄色いたんぼやれんげの花を見つけたのを覚えています。わたしはもう川越市立牛子小学校の六年生です。勉強や運動なども前よりむずかしくなってきました。五年生気分も、少し残っていますが、わたしも、みんなも、一生けん命やっています。

牛子小の自まんなは、歌、絵の三つだと思います。牛子小に来るお客様も「周りのかん境はいいし、校舎内が、とてもきれいだね。」

市民会館6月の主な催し物(予定)

〈5月1日現在ホールのみ〉

日	催しもの	入場方法	開演時間	主催者
2 (木)	青年劇場公演 「書かれなかった頁」	入場券 一般 1,500円 学生 1,000円	PM6:30	「書かれなかった頁」 川越上演実行委員会 ☎25-4009
4 (土)	第5回 吹奏楽部定期演奏会	入場券 300円	PM2:15	川越女子高校 ☎22-3511
5 (日)	歯の健康フェア	無料	PM1:30	健康課 ☎内線256
12 (日)	第2回障害をもつ人も、 もたない人も みんな輝けコンサート	入場券 300円	PM0:30	障害者の生活と権利 を守る川越市民の会 ☎31-5090
18 (土)	第26回 吹奏楽部定期演奏会	入場券 350円	PM2:30	川越高校 ☎22-0224
19 (日)	第29回定期演奏会	入場券 1,000円	PM2:00	川越少年少女合唱団 ☎22-0310
20 (月)	吹奏楽部演奏会	入場券 300円	PM5:30	城西大付属川越高校 ☎24-5665
25 (土)	第1回 吹奏楽部定期演奏会	入場券 250円	PM2:00	川越初雁高校 ☎44-2171
26 (日)	ゆかたざらい	無料	AM11:00	舟橋功一後援会 舞踊教室 ☎22-0038

▷駐車場が狭いので、お車での来場はなるべくご遠慮ください。
▷入場券などのお問い合わせは、それぞれの主催者あてにお願いします。
●11月中の市民会館使用申込は、6月1日(木)、午前9時~午後3時にお受けします。〈市民会館：郭町1-18-7 ☎22-4678〉

▼昭和二十三年から四十年の間、広報紙などの配達を続けた広報協力員村田せんさん(永川町)が退職された。地味な仕事に精励され、配達区域の人たちから親しまれた姿は、「今日、まだ広報が届かないよ。おせんちゃんは……。」という声からも手に取るようであった。長い間ありがとうございました。お元気です！
▼広報川越は毎月十日、二十五日発行。広報協力員により発行日の翌日から三日以内に配達。

とほめてください。そんな話を耳にすると、私は「またがんばるぞ」という気持ちになります。この牛子小学校の第一の自まんなは、やっぱり、そうじをきれいに、まじめにやる事だと思います。また関根先生や他の先生方は、「歌もうまいし絵もうまい。」と、ほめてくださいます。それから、二時間目休みには三分間走があります。全校生徒みんなが外に出て、音楽に合わせて走ります。みんなが外に出て走るのは、とても気持ちよいものです。今、わたしは、六年生なので前よりも、仕事があふえました。例えば、朝自習の時など、一年生の所に行つて、いろいろと、めんどろを見るのでいそがしいです。先生は、時々、「あなた達は、牛子小の顔です。」と、おっしゃいます。わたしは、この言葉を聞くたびに、今まで以上に、何事にもがんばって、「牛子小の顔」として、強く、正しく、美しくなろうとする勇気がわいて来るのです。

人生八十年と呼ばれるこのごろ、長い人生をいかに過ごすかが重大な関心事になっています。この番組では、仕事から退いても、人生の現役として、日々をエンジョイしている方々を紹介。五十歳から始めた油絵に打ち込んでいるおじいさん。近所の人と楽しみながら、わらじを作っているおばあさん。そして、老いてますます技のさえる老剣士。みなさん、とても元氣です。



三十万都市を目前に、水上公園再開発ビルなど基盤整備が着々と進むなかで、市内農業の現状と課題とは……。県内農業粗生産額第二位のパワーを映像で追うとうなるのでしょうか。そして、生産を支える人の苦悩

逆生産性向上に知恵をしぼる人々の取り組みは、実際にはどうなっているのでしょうか……。一回目は、市内農業の特徴と生産者の心、農業体験を楽しむ市民の喜びを中心に紹介していきます。

わが街
川越

お達者ですか・趣味を楽しく

★5月31日(火)

これからの放送予定

テレビ埼玉
38ch
毎週火曜日
PM 5:30~ 5:40
PM10:00~10:10
●一部変更になる場合もあります

気ままに川越小さな旅 ②5

★6月7日(火)

市内に潜んでいる魅力を探し歩くシリーズ。
道は地域を結ぶ交通路であると同時に時代を繋ぐものであるかもしれない。社会にあわせてその形体を変えていながらも古くもあります。
今回は初夏の陽ざしの中、そんな場所を尋ねて笠幡あたりに出かけてみます。

都市農業を考えるパートI

★6月14日(火)

