

項目	母親		父親	
	度数	構成比	度数	構成比
希望する保育所に入れなかったため	7	41.2%	0	-
自分や子どもなどの体調が思わしくなかったため	0	0.0%	0	-
配偶者や家族の希望があったため	1	5.9%	0	-
職場の受け入れ態勢が整っていなかったため	2	11.8%	0	-
子どもを預かってくれる人がいなかったため	3	17.6%	0	-
その他	4	23.5%	0	-
無回答	3	17.6%	1	-
回答者数	17		1	
非該当	1,415		1,431	
合計	1,432		1,432	
全回答数	20		1	

問 30-7 短時間勤務制度の利用

※問 30-2 で「育児休業取得後、職場に復帰した」を選んだ人を集計。

(1) 母親 (2) 父親

育児休業からの職場復帰時の短時間勤務制度の利用状況は、母親では、「利用した」の割合が 40.8%に対し、「利用しなかったが、利用しなかった（利用できなかった）」が 31.9%と、利用した割合がやや上回っています。また、「利用する必要がなかった（フルタイムで働きたかった、もともと短時間勤務だった）」の割合は 23.1%となっています。

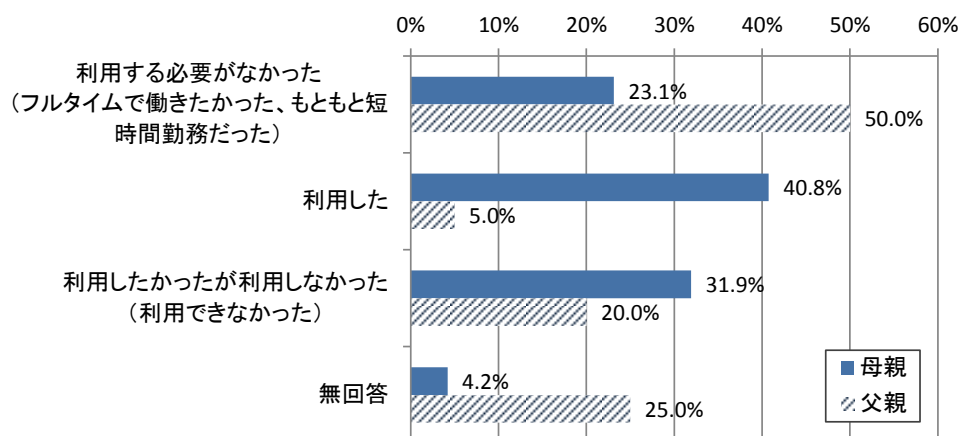

項目	母親		父親	
	度数	構成比	度数	構成比
利用する必要がなかった (フルタイムで働きたかった、もともと短時間勤務だった)	55	23.1%	10	50.0%
利用した	97	40.8%	1	5.0%
利用しなかったが利用しなかった (利用できなかった)	76	31.9%	4	20.0%
無回答	10	4.2%	5	25.0%
回答者数	238		20	
非該当	1,194		1,412	
合計	1432		1432	

問 30-8 短時間勤務制度を利用しなかった（利用できなかった）理由（複数回答）

※問 30-7 で「利用したかったが、利用しなかった」を選んだ人を集計。

(1) 母親 (2) 父親

短時間勤務制度を利用しなかった（利用できなかった）理由は、母親では、「職場に短時間勤務制度を取りにくい雰囲気があった」の割合が 57.9%と最も高く、次いで「仕事が忙しかった」が 38.2%、「短時間勤務にすると給与が減額される」が 30.3%となっています。

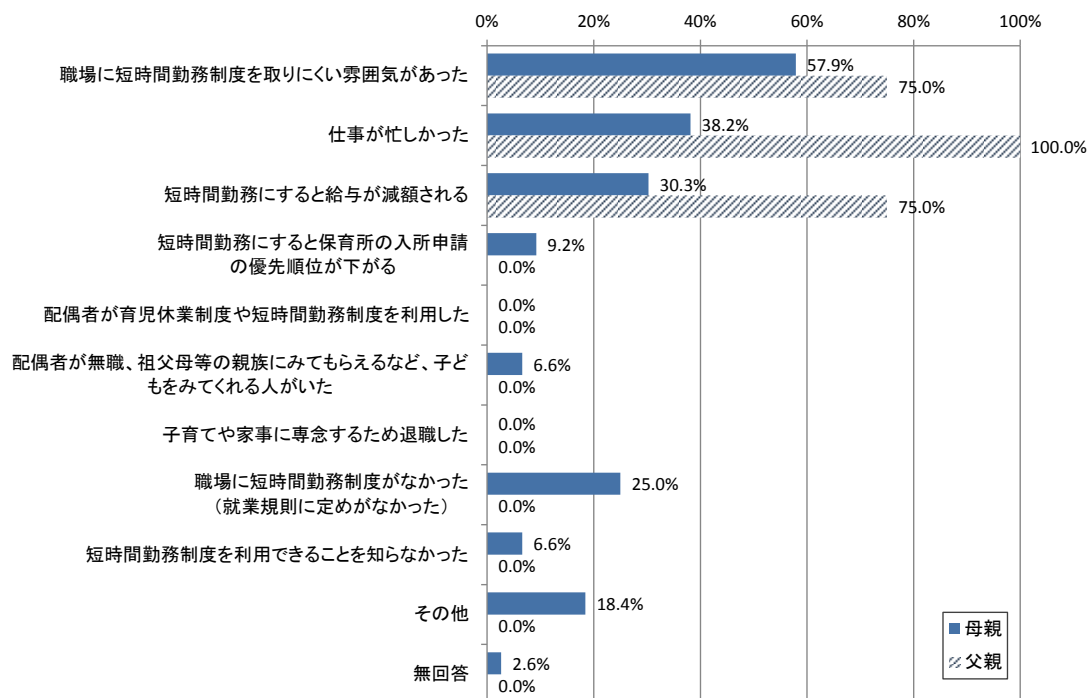

項目	母親		父親	
	度数	構成比	度数	構成比
職場に短時間勤務制度を取りにくい雰囲気があった	44	57.9%	3	75.0%
仕事が忙しかった	29	38.2%	4	100.0%
短時間勤務にすると給与が減額される	23	30.3%	3	75.0%
短時間勤務にすると保育所の入所申請の優先順位が下がる	7	9.2%	0	0.0%
配偶者が育児休業制度や短時間勤務制度を利用した	0	0.0%	0	0.0%
配偶者が無職、祖父母等の親族にみてもらえるなど、子どもをみてくれる人がいた	5	6.6%	0	0.0%
子育てや家事に専念するため退職した	0	0.0%	0	0.0%
職場に短時間勤務制度がなかった（就業規則に定めがなかった）	19	25.0%	0	0.0%
短時間勤務制度を利用できることを知らなかった	5	6.6%	0	0.0%
その他	14	18.4%	0	0.0%
無回答	2	2.6%	0	0.0%
回答者数	76		4	
非該当	1,356		1,428	
合計	1,432		1,432	
全回答数	148		10	

問 30-9 子どもが何歳何ヶ月のときまで育児休業を取得するか

※問 30-2 で「現在も育児休業中である」を選んだ人を集計。

(1) 母親 (2) 父親

育児休業の取得希望は、母親では、「1歳～1歳5ヶ月」の割合が33.8%と最も高く、次いで「6ヶ月～11ヶ月」「1歳6ヶ月～1歳11ヶ月」の14.9%となっています。

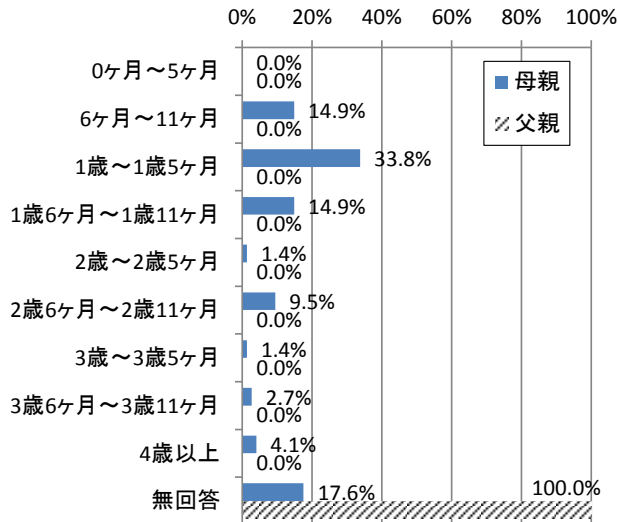

年齢	母親		父親	
	度数	構成比	度数	構成比
0ヶ月～5ヶ月	0	0.0%	0	0.0%
6ヶ月～11ヶ月	11	14.9%	0	0.0%
1歳～1歳5ヶ月	25	33.8%	0	0.0%
1歳6ヶ月～1歳11ヶ月	11	14.9%	0	0.0%
2歳～2歳5ヶ月	1	1.4%	0	0.0%
2歳6ヶ月～2歳11ヶ月	7	9.5%	0	0.0%
3歳～3歳5ヶ月	1	1.4%	0	0.0%
3歳6ヶ月～3歳11ヶ月	2	2.7%	0	0.0%
4歳以上	3	4.1%	0	0.0%
無回答	13	17.6%	1	100.0%
回答者数	74		1	
非該当	1,358		1,431	
合計	1,432		1,432	

問 31 川越市の子育ての環境や支援への満足度

住まいの地域における子育て環境や支援への満足度は、「満足度1 (14.7%)」と「満足度2 (26.5%)」の合計が41.2%に対し、「満足度4 (14.7%)」と「満足度5 (2.1%)」の合計が16.8%となっています。

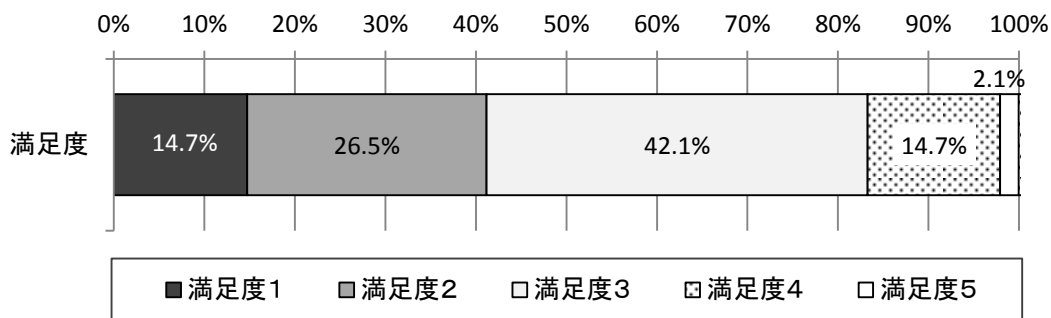

※満足度1 (低い) ⇔ 満足度5 (高い)

項目	度数	構成比
満足度1	165	14.7%
満足度2	296	26.5%
満足度3	471	42.1%
満足度4	164	14.7%
満足度5	23	2.1%
回答者数	1,119	100.0%

※無回答を除いています。

放課後児童クラブ(学童保育)保護者用調査

1. 子どもと家族の状況について

問1 居住地区・小学校・学年

居住地区は、「本庁管内」の割合が 21.2%と最も高く、次いで「霞ヶ関」が 10.8%、「高階」が 10.5%となっています。

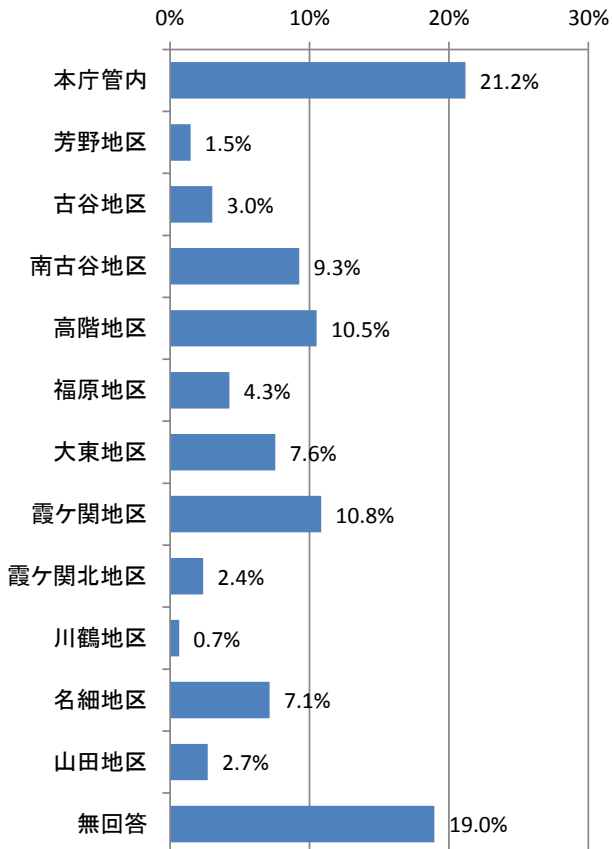

項目	度数	構成比
本庁管内	258	21.2%
芳野地区	18	1.5%
古谷地区	37	3.0%
南古谷地区	113	9.3%
高階地区	128	10.5%
福原地区	52	4.3%
大東地区	92	7.6%
霞ヶ関地区	132	10.8%
霞ヶ関北地区	29	2.4%
川鶴地区	8	0.7%
名細地区	87	7.1%
山田地区	33	2.7%
無回答	231	19.0%
回答者数	1,218	100.0%

■ 学童保育室名

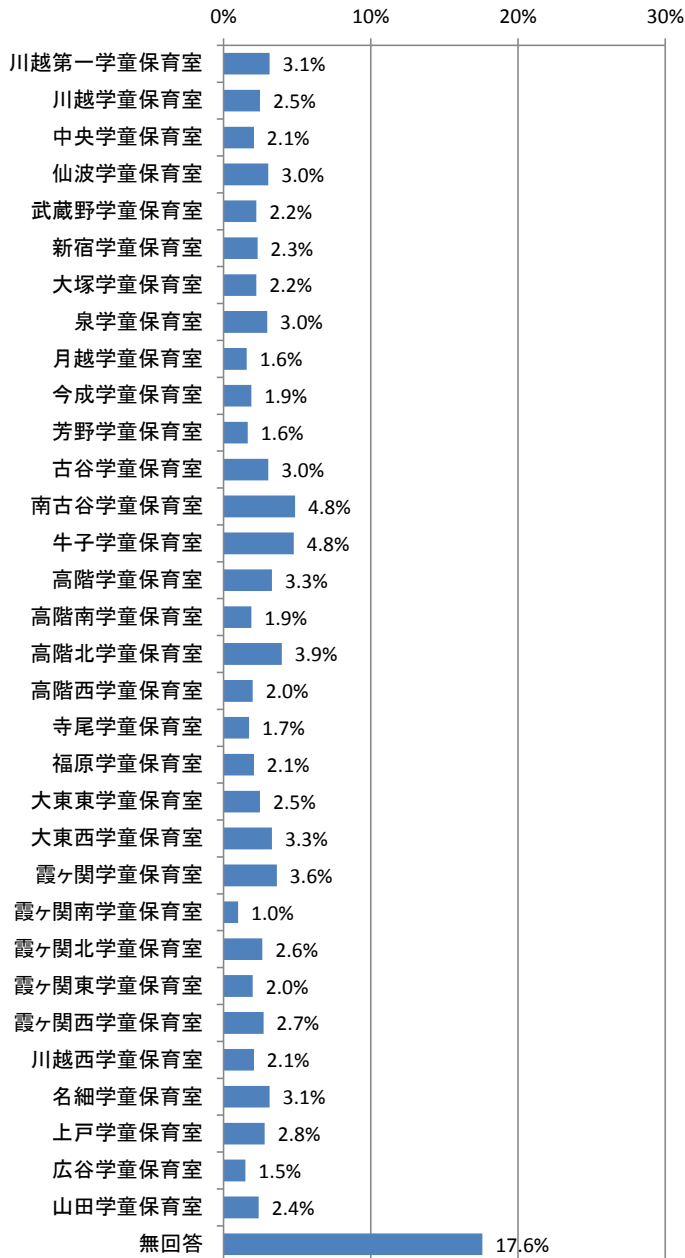

項目	度数	構成比
川越第一学童保育室	38	3.1%
川越学童保育室	30	2.5%
中央学童保育室	25	2.1%
仙波学童保育室	37	3.0%
武蔵野学童保育室	27	2.2%
新宿学童保育室	28	2.3%
大塚学童保育室	27	2.2%
泉学童保育室	36	3.0%
月越学童保育室	19	1.6%
今成学童保育室	23	1.9%
芳野学童保育室	20	1.6%
古谷学童保育室	37	3.0%
南古谷学童保育室	59	4.8%
牛子学童保育室	58	4.8%
高階学童保育室	40	3.3%
高階南学童保育室	23	1.9%
高階北学童保育室	48	3.9%
高階西学童保育室	24	2.0%
寺尾学童保育室	21	1.7%
福原学童保育室	25	2.1%
大東東学童保育室	30	2.5%
大東西学童保育室	40	3.3%
霞ヶ関学童保育室	44	3.6%
霞ヶ関南学童保育室	12	1.0%
霞ヶ関北学童保育室	32	2.6%
霞ヶ関東学童保育室	24	2.0%
霞ヶ関西学童保育室	33	2.7%
川越西学童保育室	25	2.1%
名細学童保育室	38	3.1%
上戸学童保育室	34	2.8%
広谷学童保育室	18	1.5%
山田学童保育室	29	2.4%
無回答	214	17.6%
回答者数	1,218	100.0%

■ 学年

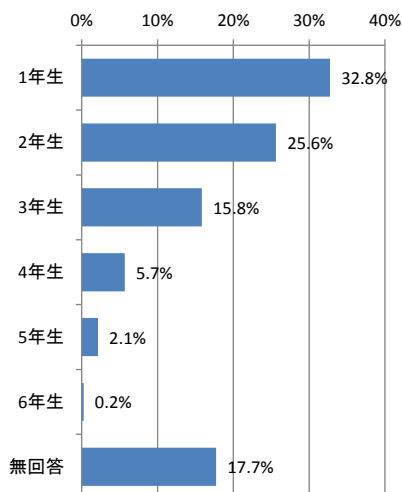

項目	度数	構成比
1年生	399	32.8%
2年生	312	25.6%
3年生	193	15.8%
4年生	69	5.7%
5年生	26	2.1%
6年生	3	0.2%
無回答	216	17.7%
回答者数	1,218	100.0%

問2 子どもの年齢

子どもの年齢（平成25年11月1日基準）は、「7歳」の割合が32.9%と最も高く、次いで「8歳」が24.6%となっています。

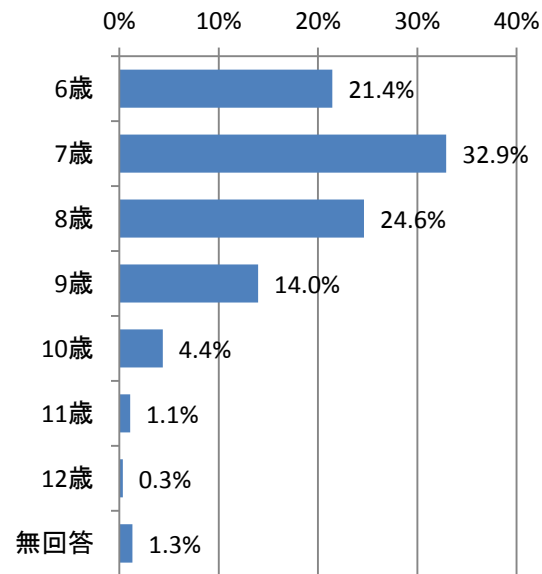

項目	度数	構成比
6歳	261	21.4%
7歳	401	32.9%
8歳	300	24.6%
9歳	170	14.0%
10歳	53	4.4%
11歳	13	1.1%
12歳	4	0.3%
無回答	16	1.3%
回答者数	1,218	100.0%

問3 子どもの数と末子の年齢

1世帯あたりの子どもの人数は、「2人」の割合が54.6%と最も高く、次いで「1人」が26.1%、「3人」が14.5%となっています。

また、2人以上のきょうだいがいる世帯の末子の年齢は、「4歳」の割合が14.4%と最も高くなっています。

■1世帯あたりの子どもの人数

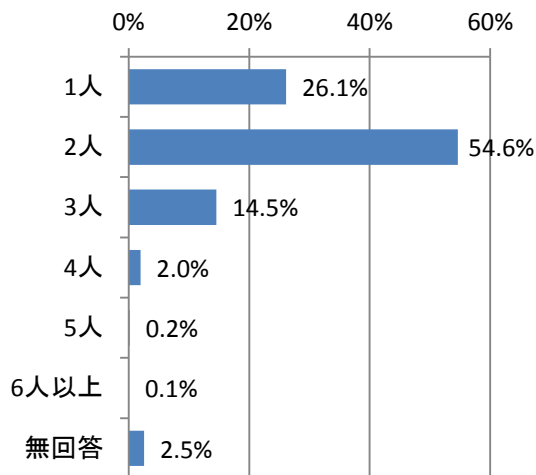

項目	度数	構成比
1人	318	26.1%
2人	665	54.6%
3人	177	14.5%
4人	24	2.0%
5人	2	0.2%
6人以上	1	0.1%
無回答	31	2.5%
回答者数	1,218	100.0%

■末子の年齢

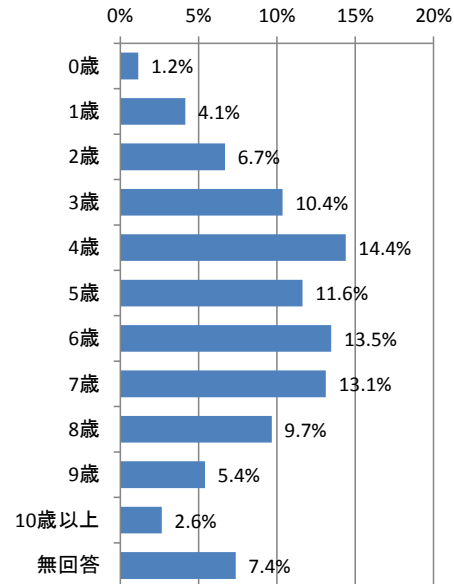

項目	度数	構成比
0歳	10	1.2%
1歳	36	4.1%
2歳	58	6.7%
3歳	90	10.4%
4歳	125	14.4%
5歳	101	11.6%
6歳	117	13.5%
7歳	114	13.1%
8歳	84	9.7%
9歳	47	5.4%
10歳以上	23	2.6%
無回答	64	7.4%
回答者数	869	100.0%
非該当	349	

問4 この調査票に回答する人

調査票の回答者は、「母親」が 93.7%に対し、「父親」が 5.4%と、「母親」の割合が大きく上回っています。

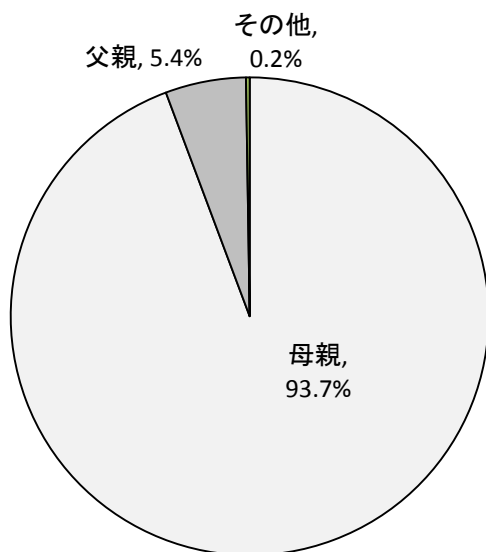

項目	度数	構成比
母親	1,141	93.7%
父親	66	5.4%
その他	3	0.2%
無回答	8	0.7%
回答者数	1,218	100.0%

問5 配偶関係

調査票の回答者の配偶関係は、「配偶者がいる」の 81.3%に対し、「配偶者はいない」が 17.8%となっています。

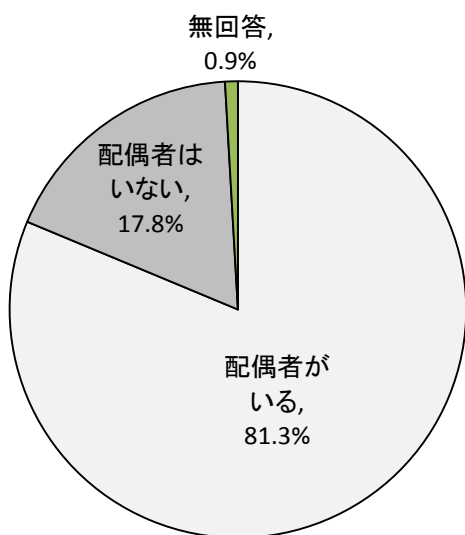

項目	度数	構成比
配偶者がいる	990	81.3%
配偶者はいない	217	17.8%
無回答	11	0.9%
回答者数	1,218	100.0%

問6 子育てを主に行っている人

子どもの子育て（教育を含む）を主に行っているのは、「父母ともに」の割合が54.1%と最も高く、「主に母親」が42.5%と続いています。

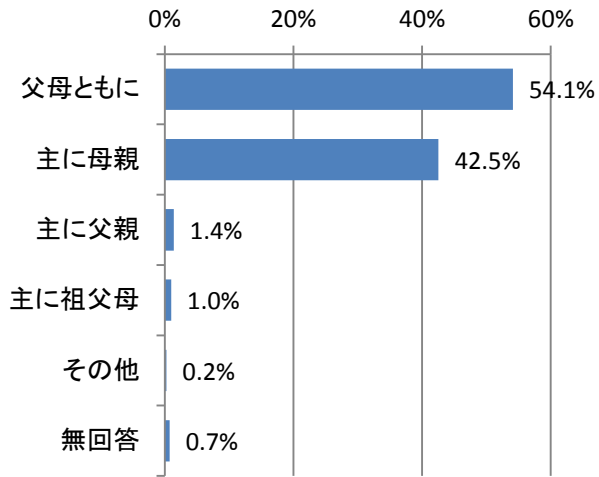

項目	度数	構成比
父母ともに	659	54.1%
主に母親	518	42.5%
主に父親	17	1.4%
主に祖父母	12	1.0%
その他	3	0.2%
無回答	9	0.7%
回答者数	1,218	100.0%

2. 保護者の就労状況について

※フルタイム：週5日、1日8時間程度の就労

問7 保護者の現在の就労状況

(1) 母親の就労形態

母親の就労状況は、「正規雇用」の割合が 51.1%で、「非正規雇用」の割合は 45.3%となっています。また、「就労していない」という回答は 1.1%となっています。

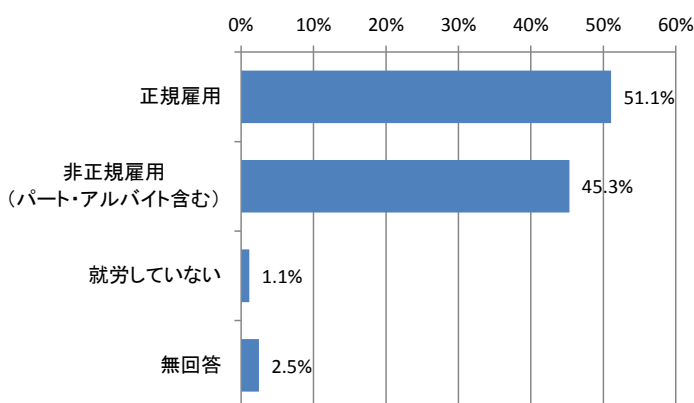

項目	度数	構成比
正規雇用	622	51.1%
非正規雇用 (パート・アルバイト含む)	552	45.3%
就労していない	14	1.1%
無回答	30	2.5%
回答者数	1218	

(1) - 1 母親の就労状況

母親の具体的な就労状況は、「フルタイム（産休・介護休業中ではない）」の割合が 68.1%と最も高く、「フルタイム以外（産休・介護休業中ではない）」の割合は 25.4%となっています。

また、産休・介護休業中の割合は、フルタイムとフルタイム以外を含め 0.6%となっています。

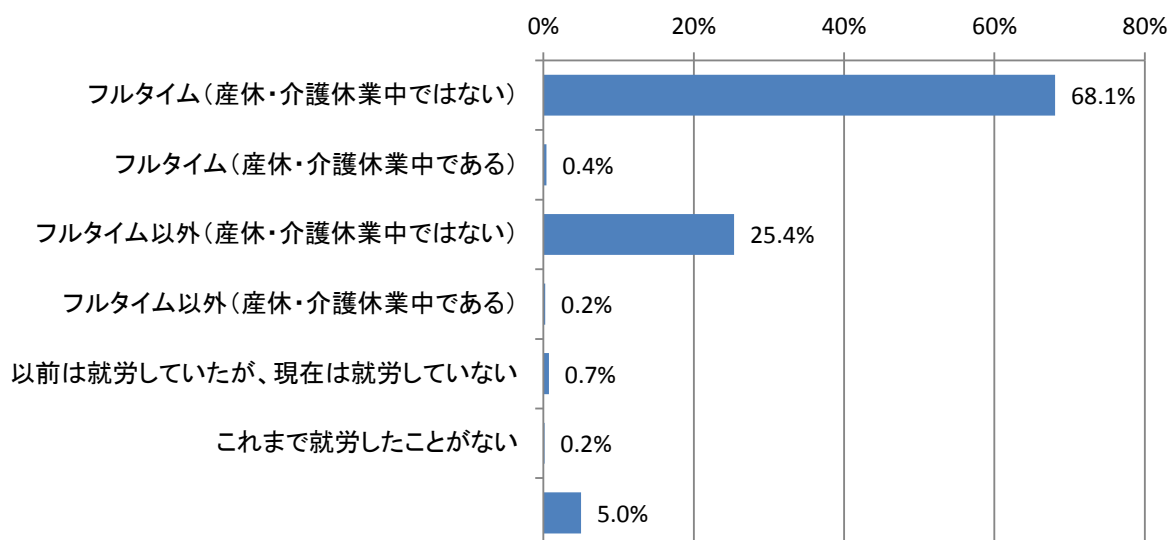

項目	度数	構成比
フルタイム(産休・介護休業中ではない)	829	68.1%
フルタイム(産休・介護休業中である)	5	0.4%
フルタイム以外(産休・介護休業中ではない)	309	25.4%
フルタイム以外(産休・介護休業中である)	3	0.2%
以前は就労していたが、現在は就労していない	9	0.7%
これまで就労したことがない	2	0.2%
無回答	61	5.0%
回答者数	1,218	

(1) -2 就労している母親の週当たりの「就労日数」、1日当たりの「就労時間」

※問7 (1) -1 で「就労している(産休・介護休業中を含む)」を選んだ人を集計。

現在就労している母親の1週あたり就労日数は、「5日」の割合が74.2%、1日あたり就労時間(残業を含む)は「8時間」の割合が46.0%とそれぞれ最も高くなっています。

■ 1週あたり就労日数

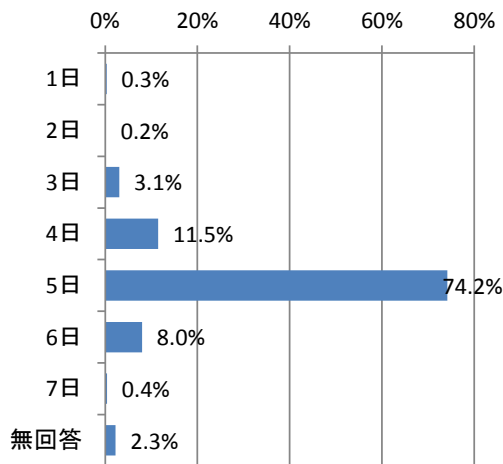

項目	度数	構成比
1日	4	0.3%
2日	2	0.2%
3日	35	3.1%
4日	132	11.5%
5日	850	74.2%
6日	92	8.0%
7日	5	0.4%
無回答	26	2.3%
回答者数	1,146	100.0%
非該当	72	
合計	1,218	

■ 1日あたり就労時間(残業を含む)

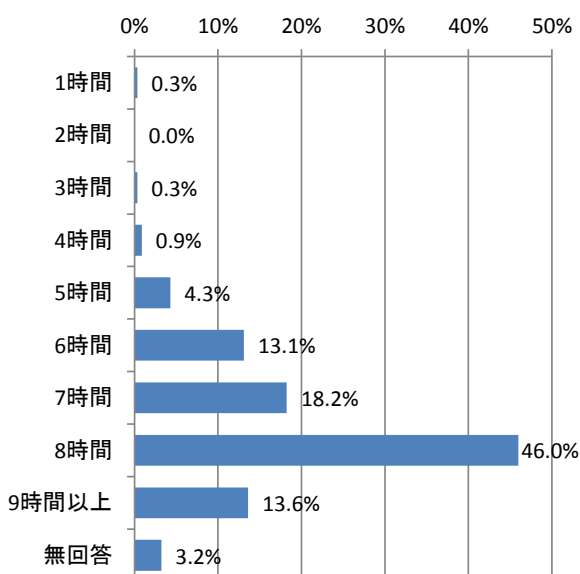

項目	度数	構成比
1時間	4	0.3%
2時間	0	0.0%
3時間	4	0.3%
4時間	10	0.9%
5時間	49	4.3%
6時間	150	13.1%
7時間	209	18.2%
8時間	527	46.0%
9時間以上	156	13.6%
無回答	37	3.2%
回答者数	1,146	
非該当	72	
合計	1,218	

(1) -3 就労している母親の家を出る時刻と帰宅時刻

※問7(1)-1で「就労している(産休・介護休業中を含む)」を選んだ人を集計。

現在就労している母親の家を出る時刻は、「8時」の割合が55.1%、帰宅時刻は、「18時」の割合が47.6%とそれぞれ最も高くなっています。

また、家を出てから帰宅するまでの時間は、「10時間」の割合が31.5%と最も高くなっています。

■家を出る時刻

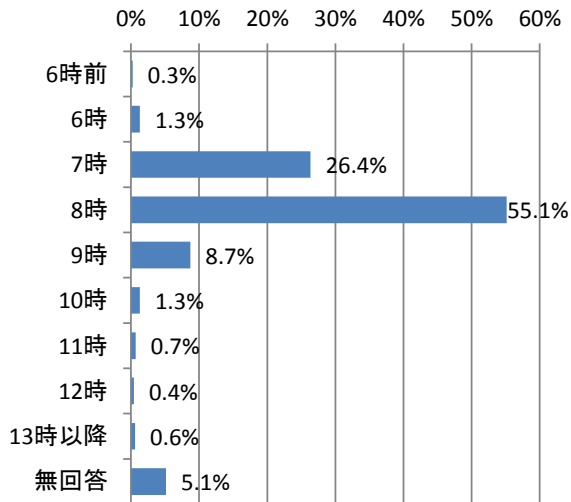

項目	度数	構成比
6時前	3	0.3%
6時	15	1.3%
7時	302	26.4%
8時	632	55.1%
9時	100	8.7%
10時	15	1.3%
11時	8	0.7%
12時	5	0.4%
13時以降	7	0.6%
無回答	59	5.1%
回答者数	1,146	
非該当	72	
合計	1,218	

■帰宅時刻

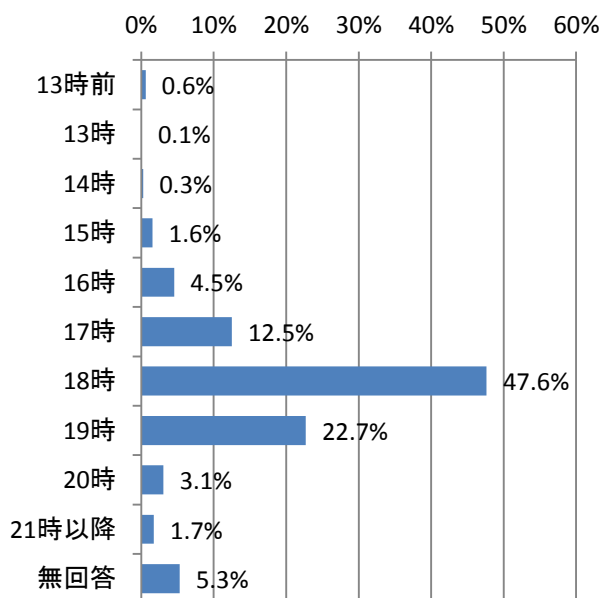

項目	度数	構成比
13時前	7	0.6%
13時	1	0.1%
14時	3	0.3%
15時	18	1.6%
16時	52	4.5%
17時	143	12.5%
18時	546	47.6%
19時	260	22.7%
20時	35	3.1%
21時以降	20	1.7%
無回答	61	5.3%
回答者数	1,146	
非該当	72	
合計	1,218	

■家を出てから帰宅するまでの時間

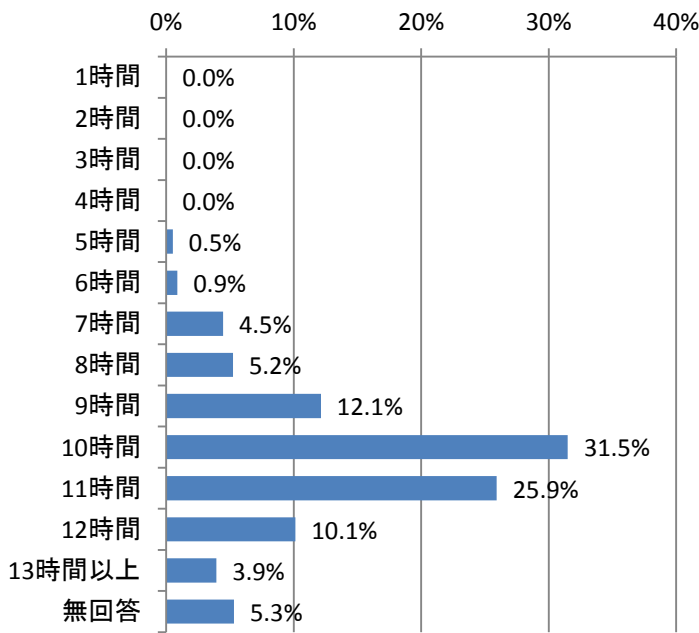

項目	度数	構成比
1時間	0	0.0%
2時間	0	0.0%
3時間	0	0.0%
4時間	0	0.0%
5時間	6	0.5%
6時間	10	0.9%
7時間	51	4.5%
8時間	60	5.2%
9時間	139	12.1%
10時間	361	31.5%
11時間	297	25.9%
12時間	116	10.1%
13時間以上	45	3.9%
無回答	61	5.3%
回答者数	1,146	
非該当	72	
合計	1,218	

(2) 父親の就労形態

父親の就労状況は、「正規雇用」が75.6%と最も多くなっており、次いで「非正規雇用」の3.3%、「就労していない」の3.2%となっています。

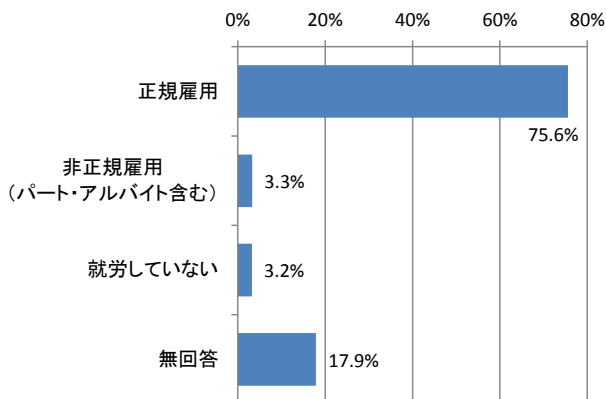

項目	度数	構成比
正規雇用	921	75.6%
非正規雇用 (パート・アルバイト含む)	40	3.3%
就労していない	39	3.2%
無回答	218	17.9%
回答者数	1,218	

(2) - 1 父親の就労状況

父親の就労状況は、「フルタイム（介護休業中ではない）」の割合が75.5%と最も高くなっています。

なお、介護休業中の人はいませんでした。

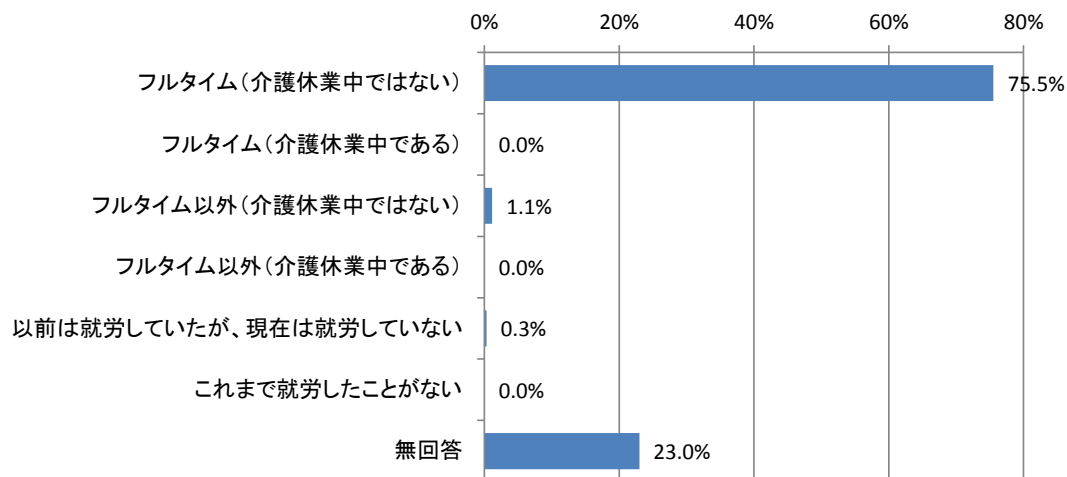

項目	度数	構成比
フルタイム(介護休業中ではない)	920	75.5%
フルタイム(介護休業中である)	0	0.0%
フルタイム以外(介護休業中ではない)	14	1.1%
フルタイム以外(介護休業中である)	0	0.0%
以前は就労していたが、現在は就労していない	4	0.3%
これまで就労したことがない	0	0.0%
無回答	280	23.0%
回答者数	1,218	

(2) -2 就労している父親の週あたりの「就労日数」、1日当たりの「就労時間」

※問7(2)-1で「就労している(介護休業中を含む)」を選んだ人を集計。

現在就労している父親の1週あたり就労日数は、「5日」の割合が66.1%、1日あたり就労時間(残業を含む)は「8時間」の割合が34.9%とそれぞれ最も高くなっています。

■ 1週あたり就労日数

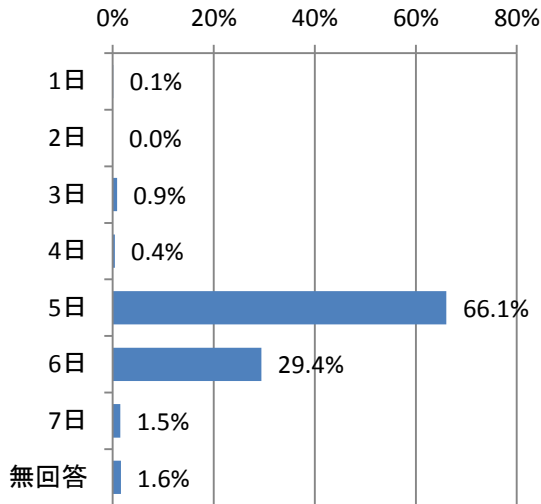

項目	度数	構成比
1日	1	0.1%
2日	0	0.0%
3日	8	0.9%
4日	4	0.4%
5日	617	66.1%
6日	275	29.4%
7日	14	1.5%
無回答	15	1.6%
回答者数	934	
非該当	284	
合計	1,218	

■ 1日あたり就労時間(残業を含む)

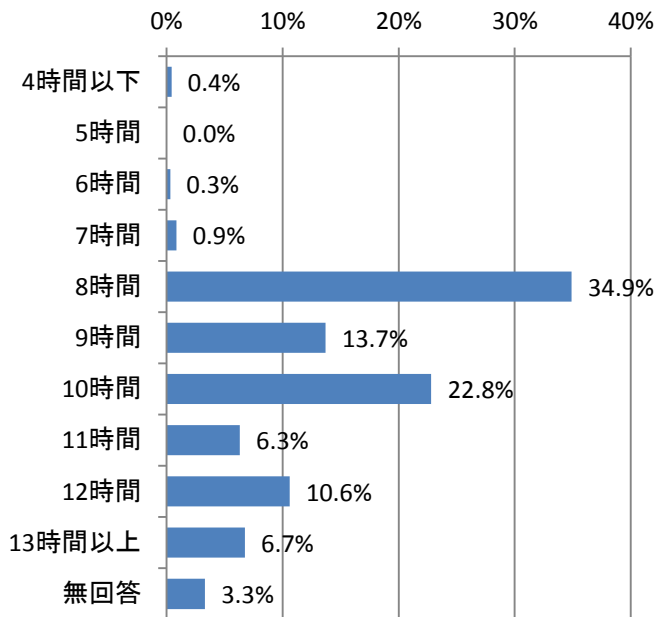

項目	度数	構成比
4時間以下	4	0.4%
5時間	0	0.0%
6時間	3	0.3%
7時間	8	0.9%
8時間	326	34.9%
9時間	128	13.7%
10時間	213	22.8%
11時間	59	6.3%
12時間	99	10.6%
13時間以上	63	6.7%
無回答	31	3.3%
回答者数	934	
非該当	284	
合計	1,218	

(2) -3 就労している父親の家を出る時刻と帰宅時刻

※問7(2)-1で「就労している(介護休業中を含む)」を選んだ人を集計。

現在就労している父親の家を出る時刻は、「7時」の割合が39.4%、帰宅時刻は、「20時」の割合が20.1%とそれぞれ最も高くなっています。

また、家を出てから帰宅するまでの時間は、「13時間」の割合が18.7%と最も高くなっています。

■家を出る時刻

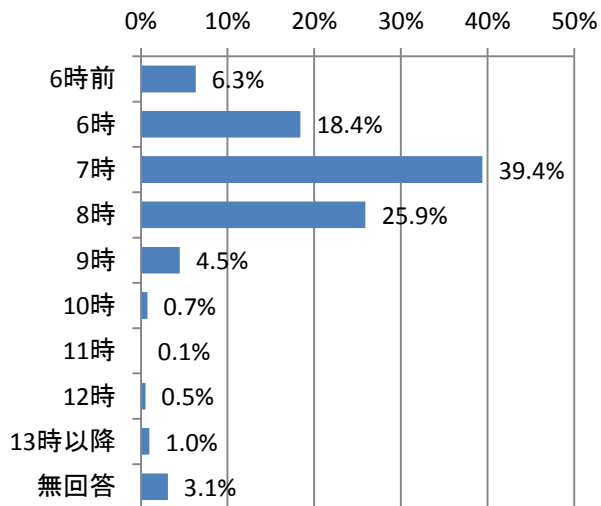

項目	度数	構成比
6時前	59	6.3%
6時	172	18.4%
7時	368	39.4%
8時	242	25.9%
9時	42	4.5%
10時	7	0.7%
11時	1	0.1%
12時	5	0.5%
13時以降	9	1.0%
無回答	29	3.1%
回答者数	934	
非該当	284	
合計	1,218	

■帰宅時刻

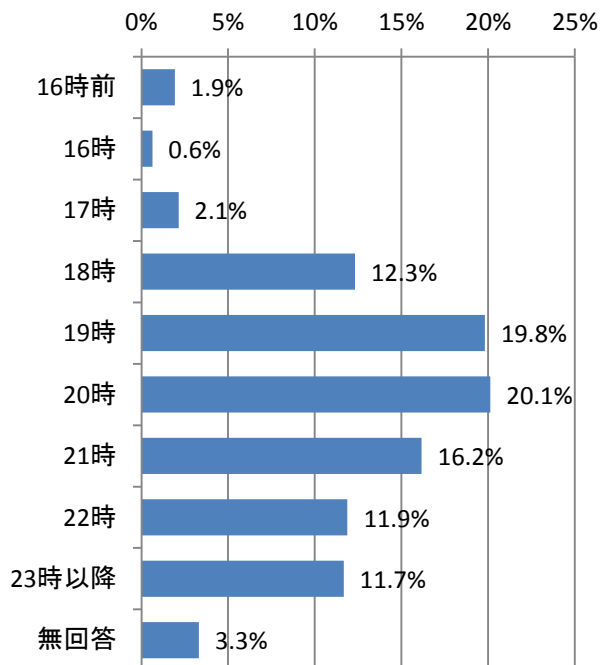

項目	度数	構成比
16時前	18	1.9%
16時	6	0.6%
17時	20	2.1%
18時	115	12.3%
19時	185	19.8%
20時	188	20.1%
21時	151	16.2%
22時	111	11.9%
23時以降	109	11.7%
無回答	31	3.3%
回答者数	934	
非該当	284	
合計	1,218	

■家を出てから帰宅するまでの時間

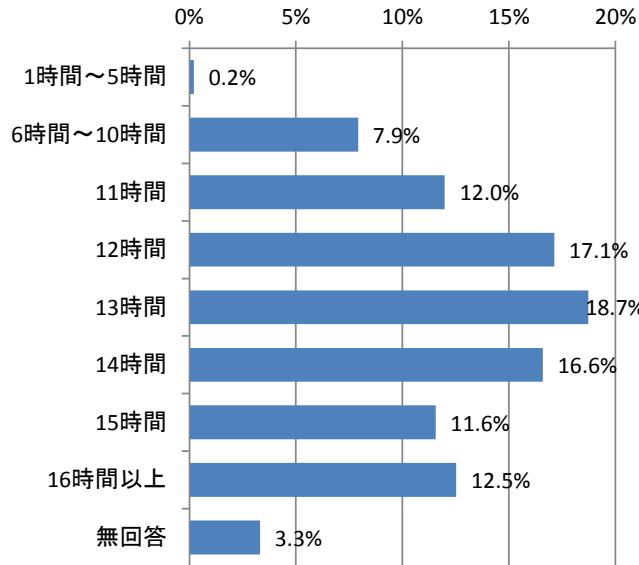

項目	度数	構成比
1時間～5時間	2	0.2%
6時間～10時間	74	7.9%
11時間	112	12.0%
12時間	160	17.1%
13時間	175	18.7%
14時間	155	16.6%
15時間	108	11.6%
16時間以上	117	12.5%
無回答	31	3.3%
回答者数	934	
非該当	284	
合計	1,218	

問8 パート・アルバイト等で就労している母親のフルタイムへの転換希望

(1) 母親の転換希望

※問7 (1) -1 で「フルタイム以外で就労している（産休・介護休業中を含む）」を選んだ人を集計。

フルタイム以外で就労している母親のフルタイムへの転換希望は、「フルタイム以外の就労を続けることを希望」の割合が 38.7%と最も高く、「フルタイムへの転換希望はあるが、実現できる見込みはない」の割合は 30.0%、「フルタイムへの転換希望があり、実現できる見込みがある」の割合は 11.6%となっています。

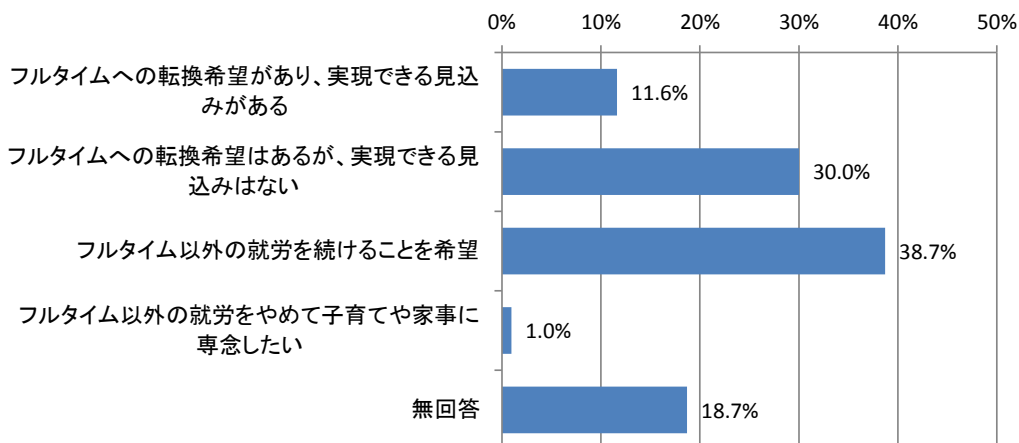

項目	度数	構成比
フルタイムへの転換希望があり、実現できる見込みがある	36	11.6%
フルタイムへの転換希望はあるが、実現できる見込みはない	93	30.0%
フルタイム以外の就労を続けることを希望	120	38.7%
フルタイム以外の就労をやめて子育てや家事に専念したい	3	1.0%
無回答	58	18.7%
回答者数	310	
非該当	908	
合計	1,218	

(2) 父親の転換希望

※問7(2)-1で「フルタイム以外で就労している(介護休業中を含む)」を選んだ人を集計。

フルタイム以外で就労している父親のフルタイムへの転換希望は、「フルタイム以外の就労を続けることを希望」が35.7%、「フルタイム以外の就労をやめて子育てや家事に専念したい」が42.9%となっています。

項目	度数	構成比
フルタイムへの転換希望があり、実現できる見込みがある	0	0.0%
フルタイムへの転換希望はあるが、実現できる見込みはない	0	0.0%
フルタイム以外の就労を続けることを希望	5	35.7%
フルタイム以外の就労をやめて子育てや家事に専念したい	6	42.9%
無回答	3	21.4%
回答者数	14	
非該当	1,204	
合計	1,218	

問9 就労していない方で就労したいという希望

(1) 母親の就労希望

※問7(1)-1で「現在就労していない」、「就労したことがない」を選んだ人を集計。

「以前は就労していたが、現在は就労していない」または「これまで就労したことがない」と回答した母親の就労希望は、「すぐにでも、もしくは1年以内に就労したい」の割合が36.4%と最も高く、次いで「子育てや家事などに専念したい(就労の予定はない)」が18.2%、「1年より先、一番下の子どもが□□歳になったときに就労したい」が9.1%となっています。

さらに、現在就労していない母親の今後希望する就労形態は、「フルタイム以外」の割合が50.0%となっています。希望する就労形態がフルタイム以外の場合の、1週あたりの勤務日数は「3日」、「5日」がそれぞれ33.3%、1日あたりの勤務時間は、「5~6時間」「7~8時間」がそれぞれ50.0%となっています。

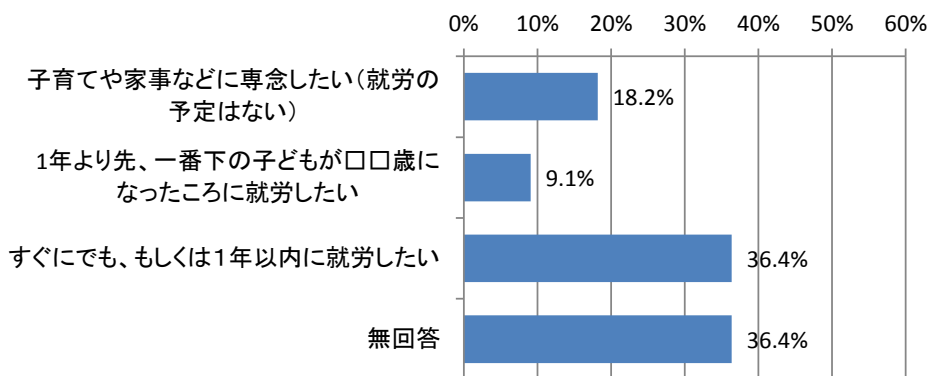

項目	度数	構成比
子育てや家事などに専念したい(就労の予定はない)	2	18.2%
1年より先、一番下の子どもが□□歳になったときに就労したい	1	9.1%
すぐにでも、もしくは1年以内に就労したい	4	36.4%
無回答	4	36.4%
回答者数	11	
非該当	1,207	
合計	1,218	

■就労を希望する時期（子どもの年齢）

項目	度数	構成比
1歳	0	0.0%
2歳	0	0.0%
3歳	0	0.0%
4歳	0	0.0%
5歳	0	0.0%
6歳	0	0.0%
7歳以上	0	0.0%
無回答	1	100.0%
回答者数	1	
非該当	1,217	
合計	1,218	

■希望する就労形態

項目	度数	構成比
フルタイム	1	25.0%
フルタイム以外	2	50.0%
無回答	1	25.0%
回答者数	4	
非該当	1,214	
合計	1,218	

■希望する就労形態がフルタイム以外の場合の希望する勤務日数・時間

（1週あたり勤務日数）

項目	度数	構成比
1日	0	0.0%
2日	0	0.0%
3日	1	33.3%
4日	0	0.0%
5日	1	33.3%
無回答	1	33.3%
回答者数	3	
非該当	1,215	
合計	1,218	

（1日あたり勤務時間）

項目	度数	構成比
1～2時間	0	0.0%
3～4時間	0	0.0%
5～6時間	1	50.0%
7～8時間	1	50.0%
無回答	0	0.0%
回答者数	2	
非該当	1,216	
合計	1,218	

(2) 父親の就労希望

※問7(2)-1で「現在就労していない」、「就労したことがない」を選んだ人を集計。

「以前は就労していたが、現在は就労していない」または「これまで就労したことがない」と回答した父親の就労希望は、「すぐにでも、もしくは1年以内に就労したい」の割合が50.0%と最も高くなっています。

また、現在就労していない父親の今後希望する就労形態は、「フルタイム」「フルタイム以外」がそれぞれ50%となっています。

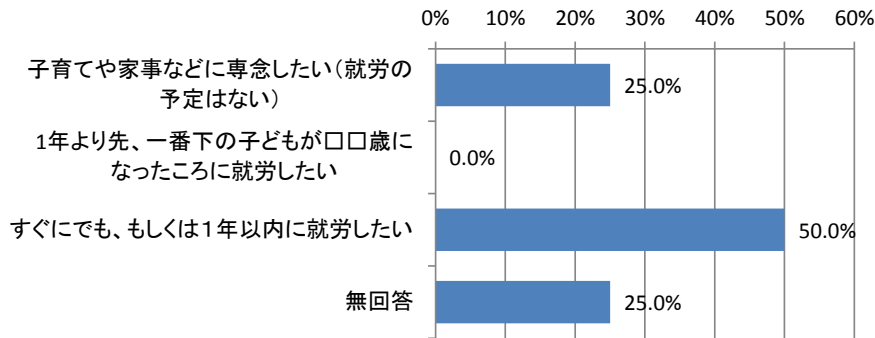

項目	度数	構成比
子育てや家事などに専念したい(就労の予定はない)	1	25.0%
1年より先、一番下の子どもが□□歳になったところに就労したい	0	0.0%
すぐにでも、もしくは1年以内に就労したい	2	50.0%
無回答	1	25.0%
回答者数	4	
非該当	1,214	
合計	1,218	

■就労を希望する時期(子どもの年齢)

※回答はありませんでした。

■希望する就労形態

項目	度数	構成比
フルタイム	1	50.0%
フルタイム以外	1	50.0%
無回答	0	0.0%
回答者数	2	
非該当	1,216	
合計	1,218	

■希望する就労形態がフルタイム以外の場合の希望する勤務日数・時間

(1週あたり勤務日数)

項目	度数	構成比
1日	0	0.0%
2日	0	0.0%
3日	0	0.0%
4日	0	0.0%
5日	0	0.0%
無回答	1	0.0%
回答者数	1	
非該当	1,217	
合計	1,218	

(1日あたり勤務時間)

項目	度数	構成比
1~2時間	0	0.0%
3~5時間	0	0.0%
6~8時間	0	0.0%
9時間以上	0	0.0%
無回答	1	100.0%
回答者数	1	
非該当	1,217	
合計	1,218	

3. 放課後児童クラブ(学童保育)の利用状況について

問10 放課後児童クラブ(学童保育)の利用状況と利用希望

(1) 現在の状況

平日の教育・保育の事業の日数などの利用状況は、1週あたりの日数については、「5日」の割合が68.4%、1日あたりの時間については、「3時間」の割合が60.4%と、それぞれ最も高くなっています。

また、利用時間帯は、登室時刻については、「15時(75.9%)」、降室時刻については、「18時(70.6%)」の割合がそれぞれ高くなっています。

■ 1週あたり日数

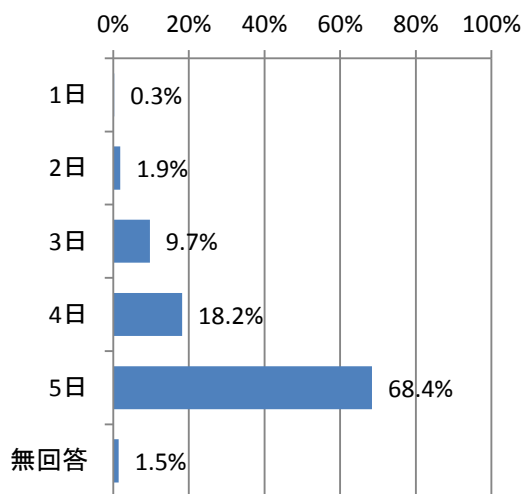

項目	度数	構成比
1日	4	0.3%
2日	23	1.9%
3日	118	9.7%
4日	222	18.2%
5日	833	68.4%
無回答	18	1.5%
回答者数	1,218	

■ 1日あたり時間

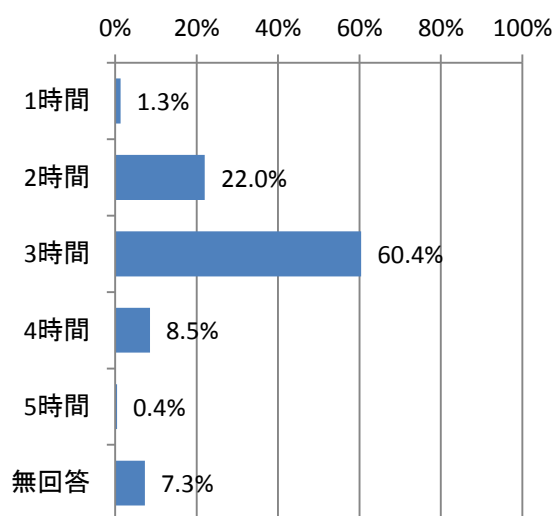

項目	度数	構成比
1時間	16	1.3%
2時間	268	22.0%
3時間	736	60.4%
4時間	104	8.5%
5時間	5	0.4%
無回答	89	7.3%
回答者数	1,218	

■ 利用時間帯

(登室時刻)

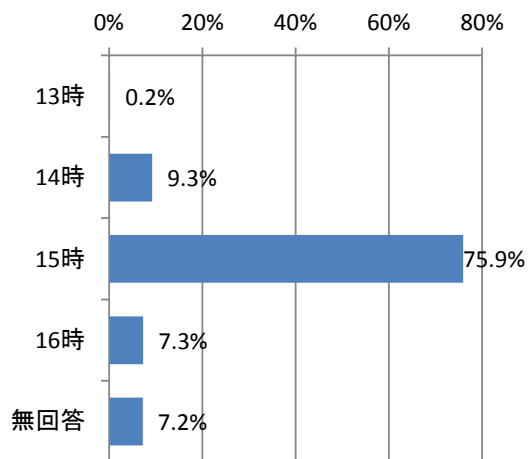

項目	度数	構成比
13時	3	0.2%
14時	113	9.3%
15時	925	75.9%
16時	89	7.3%
無回答	88	7.2%
回答者数	1,218	

(降室時刻)

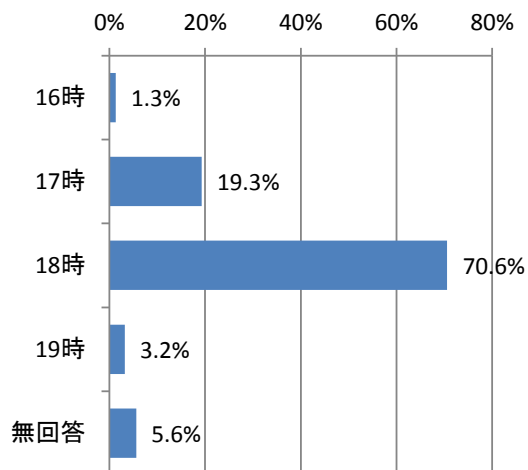

項目	度数	構成比
16時	16	1.3%
17時	235	19.3%
18時	860	70.6%
19時	39	3.2%
無回答	68	5.6%
回答者数	1,218	

(2) 利用希望

平日の教育・保育の事業の日数などの利用希望は、1週あたりの日数については、「5日」の割合が65.4%、1日あたりの時間については、「3時間」の割合が33.7%と、それぞれ最も高くなっています。

また、利用希望時間帯は、登室時刻については、「15時（66.3%）」、降室時刻については、「18時（34.5%）」の割合が比較的高くなっています。

■ 1週あたり日数

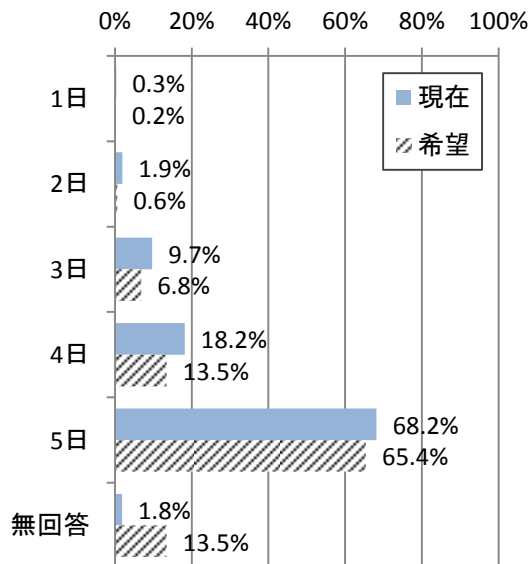

項目	度数	構成比
1日	3	0.2%
2日	7	0.6%
3日	83	6.8%
4日	164	13.5%
5日	797	65.4%
無回答	164	13.5%
回答者数	1,218	

■ 1日あたり時間

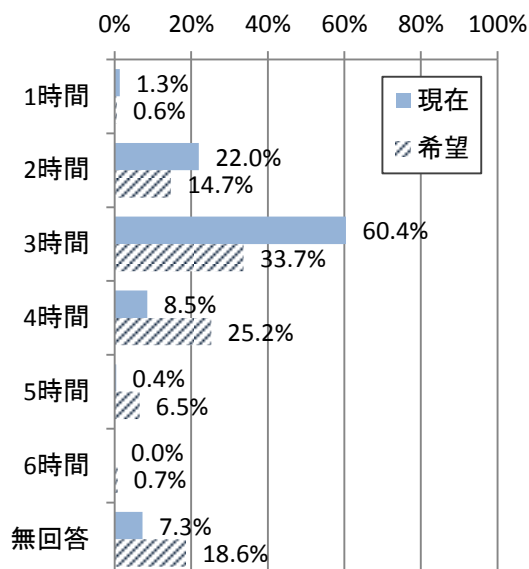

項目	度数	構成比
1時間	7	0.6%
2時間	179	14.7%
3時間	410	33.7%
4時間	307	25.2%
5時間	79	6.5%
6時間	9	0.7%
無回答	227	18.6%
回答者数	1,218	

■ 利用時間帯

(登室時刻)

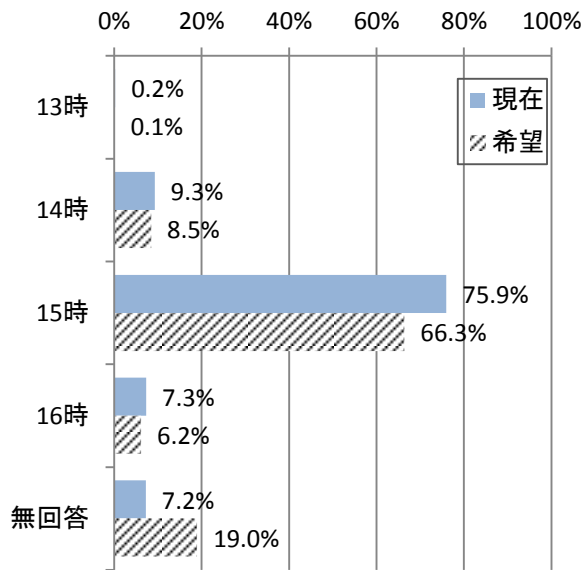

項目	度数	構成比
13時	1	0.1%
14時	103	8.5%
15時	808	66.3%
16時	75	6.2%
無回答	231	19.0%
回答者数	1,218	

(降室時刻)

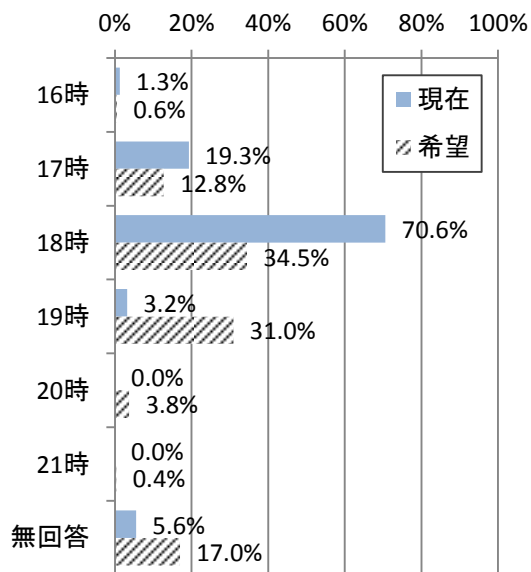

項目	度数	構成比
16時	7	0.6%
17時	156	12.8%
18時	420	34.5%
19時	377	31.0%
20時	46	3.8%
21時	5	0.4%
無回答	207	17.0%
回答者数	1,218	

問 10-1 定期的に放課後児童クラブを利用している理由（複数回答）

平日に定期的に教育・保育の事業を利用している理由は、「子育てをしている方が現在就労している」の割合が 95.6%と最も高くなっています。

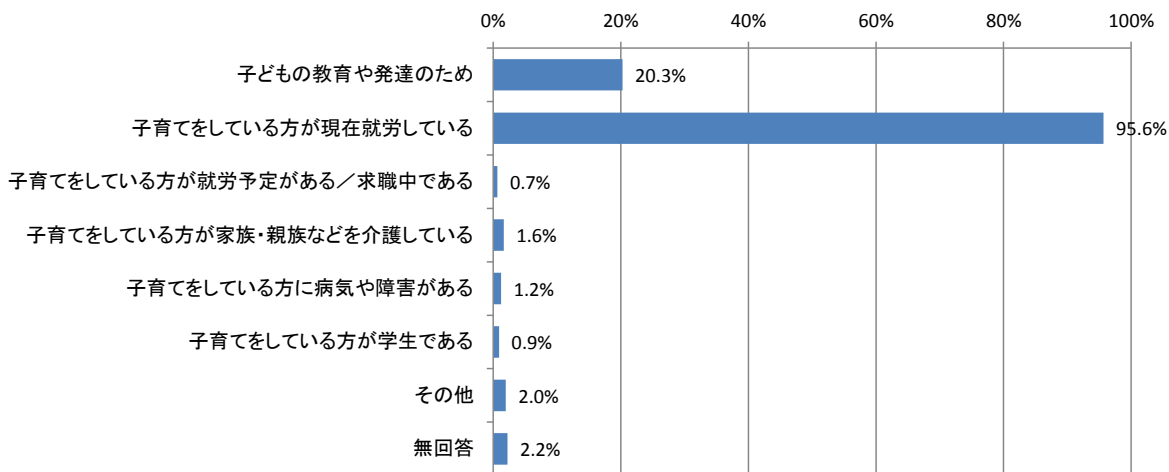

項目	度数	構成比
子どもの教育や発達のため	247	20.3%
子育てをしている方が現在就労している	1,165	95.6%
子育てをしている方が就労予定がある／求職中である	8	0.7%
子育てをしている方が家族・親族などを介護している	20	1.6%
子育てをしている方に病気や障害がある	15	1.2%
子育てをしている方が学生である	11	0.9%
その他	24	2.0%
無回答	27	2.2%
回答者数	1,218	
全回答数	1,517	

4. 長期休暇中の教育・保育事業の利用希望について

問 11 土曜日における放課後児童クラブの利用状況

土曜日の放課後児童クラブ（学童保育）の利用状況は、「利用している」の割合が12.7%、「利用していない」が85.1%となっています。

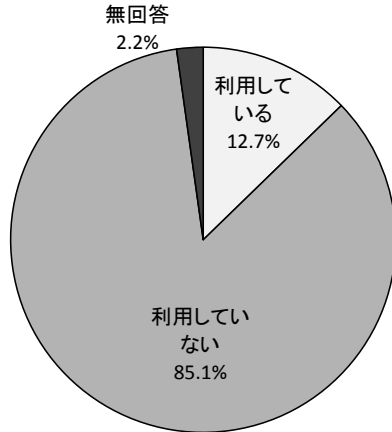

項目	度数	構成比
利用している	155	12.7%
利用していない	1036	85.1%
無回答	27	2.2%
回答者数	1,218	100.0%

問 11-1 土曜日に利用している放課後児童クラブの利用状況と利用希望

※問 11 で「利用している」を選んだ人を集計。

(土曜日の利用状況)

土曜日の放課後児童クラブの利用状況は、1月あたりの日数については、「4日」の割合が34.8%と最も多く、次いで「1日」の29.7%となっています。1日あたりの時間については、「7時間～10時間」の割合が67.1%と最も高くなっています。

また、利用時間帯は、登室時刻については、8時(50.3%)、降室時刻については、「18時(56.1%)」の割合がそれぞれ高くなっています。

■ 1月あたり日数

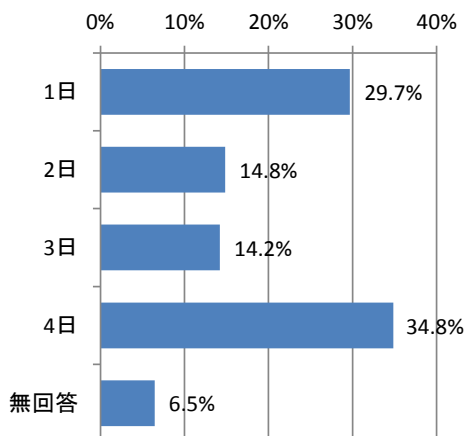

項目	度数	構成比
1日	46	29.7%
2日	23	14.8%
3日	22	14.2%
4日	54	34.8%
無回答	10	6.5%
回答者数	155	
非該当	1,063	
合計	1,218	

■ 1日あたり時間

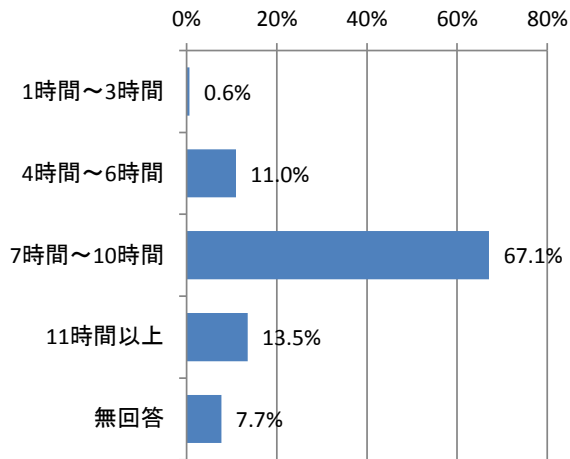

項目	度数	構成比
1時間～3時間	1	0.6%
4時間～6時間	17	11.0%
7時間～10時間	104	67.1%
11時間以上	21	13.5%
無回答	12	7.7%
回答者数	155	
非該当	1,063	
合計	1,218	

■ 利用時間帯

(登室時刻)

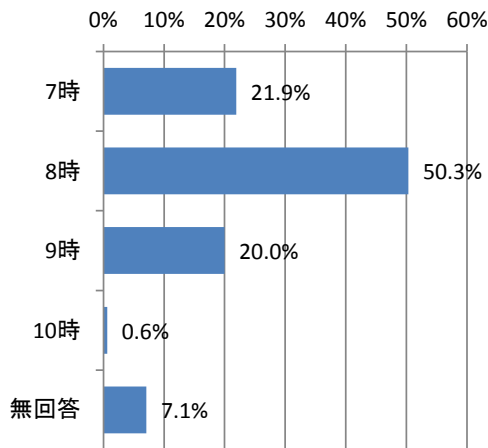

項目	度数	構成比
7時	34	21.9%
8時	78	50.3%
9時	31	20.0%
10時	1	0.6%
無回答	11	7.1%
回答者数	155	
非該当	1,063	
合計	1,218	

(降室時刻)

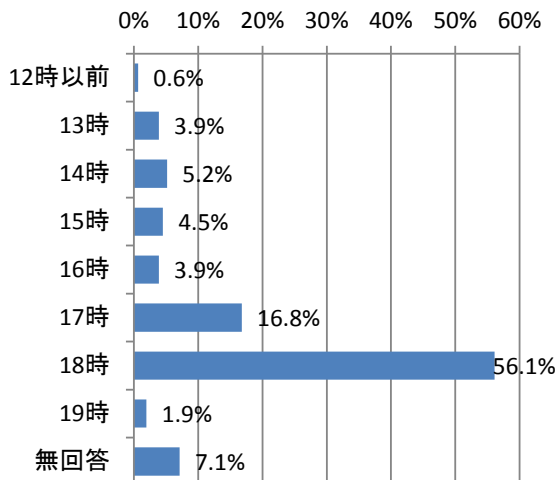

項目	度数	構成比
12時以前	1	0.6%
13時	6	3.9%
14時	8	5.2%
15時	7	4.5%
16時	6	3.9%
17時	26	16.8%
18時	87	56.1%
19時	3	1.9%
無回答	11	7.1%
回答者数	155	
非該当	1,063	
合計	1,218	

(土曜日の利用希望)

土曜日の定期的な放課後児童クラブ（学童保育）の利用希望は、「4日」の割合が36.1%と最も高くなっています。

また、利用したい時間帯は、登室時刻については、「7時（18.1%）」「8時（38.7%）」、降室時刻については、「18時（29.0%）」「19時以降（18.7%）」の割合が比較的高くなっています。

さらに、1日あたりの利用希望時間は、「7時間～10時間」の割合が43.2%と最も高くなっています。

■ 1月あたり日数

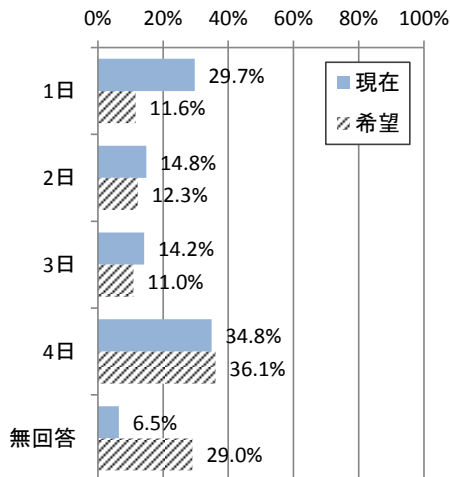

(利用希望)

項目	度数	構成比
1日	18	11.6%
2日	19	12.3%
3日	17	11.0%
4日	56	36.1%
無回答	45	29.0%
回答者数	155	
非該当	1,063	
合計	1,218	

■ 1日あたり時間

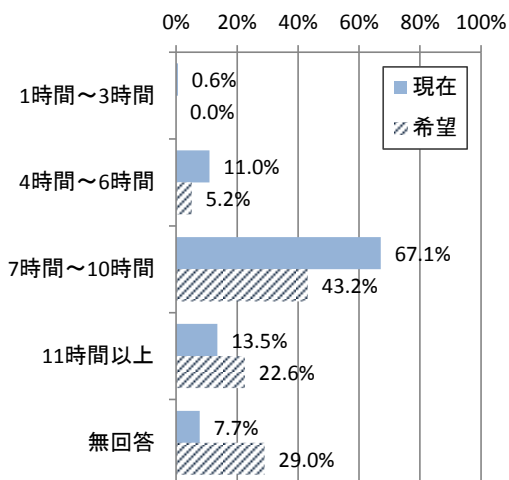

(利用希望)

項目	度数	構成比
1時間～3時間	0	0.0%
4時間～6時間	8	5.2%
7時間～10時間	67	43.2%
11時間以上	35	22.6%
無回答	45	29.0%
回答者数	155	
非該当	1,063	
合計	1,218	

■ 利用時間帯

(登室時刻)

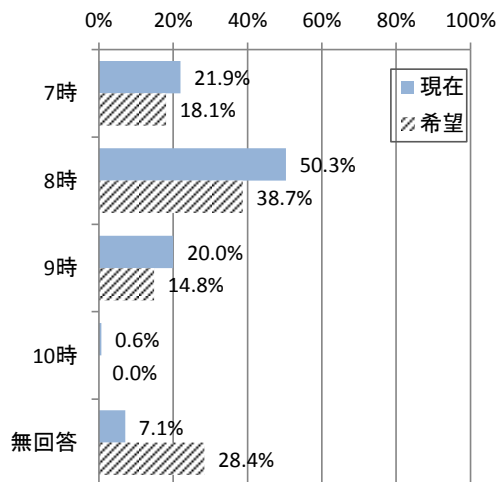

(利用希望)

項目	度数	構成比
7時	28	18.1%
8時	60	38.7%
9時	23	14.8%
10時	0	0.0%
無回答	44	28.4%
回答者数	155	
非該当	1,063	
合計	1,218	

(降室時刻)

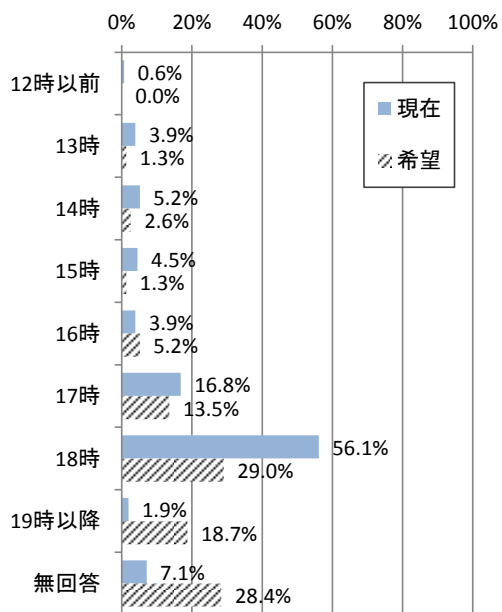

(利用希望)

項目	度数	構成比
12時以前	0	0.0%
13時	2	1.3%
14時	4	2.6%
15時	2	1.3%
16時	8	5.2%
17時	21	13.5%
18時	45	29.0%
19時以降	29	18.7%
無回答	44	28.4%
回答者数	155	
非該当	1,063	
合計	1,218	

(日曜・祝日の利用希望)

日曜・祝日の定期的な放課後児童クラブ（学童保育）の利用希望は、「2日」の割合が18.7%と最も高くなっています。

また、利用したい時間帯は、登室時刻については、「8時（27.7%）」、降室時刻については、「18時（18.1%）」「19時以降（14.2%）」の割合が比較的高くなっています。

さらに、1日あたりの利用希望時間は、「7時間～10時間」の割合が29.0%と最も高くなっています。

■ 1月あたり日数

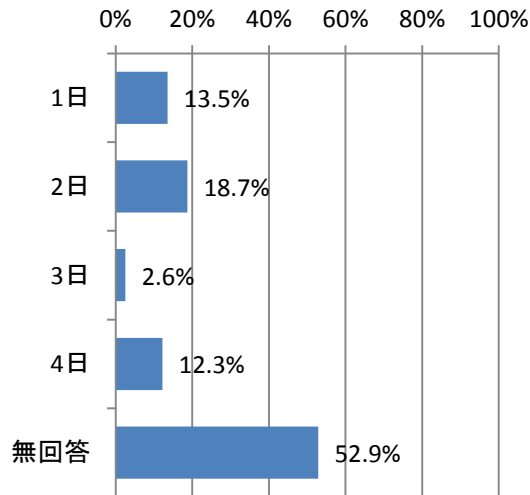

項目	度数	構成比
1日	21	13.5%
2日	29	18.7%
3日	4	2.6%
4日	19	12.3%
無回答	82	52.9%
回答者数	155	
非該当	1,063	
合計	1,218	

■ 1日あたり時間

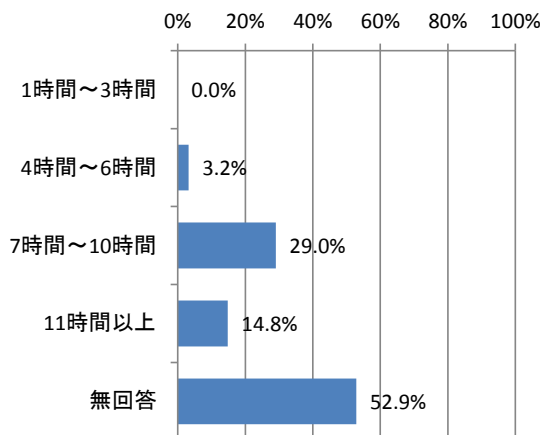

項目	度数	構成比
1時間～3時間	0	0.0%
4時間～6時間	5	3.2%
7時間～10時間	45	29.0%
11時間以上	23	14.8%
無回答	82	52.9%
回答者数	155	
非該当	1,063	
合計	1,218	

■ 利用時間帯

(登室時刻)

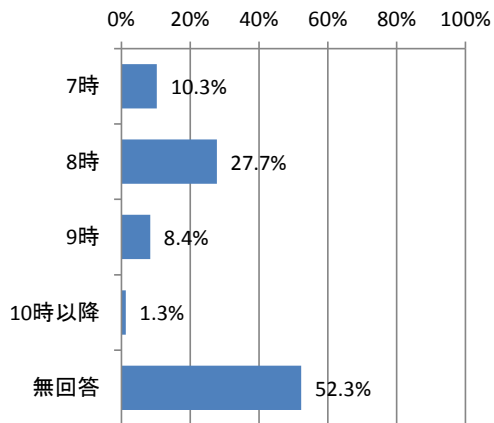

項目	度数	構成比
7時	16	10.3%
8時	43	27.7%
9時	13	8.4%
10時以降	2	1.3%
無回答	81	52.3%
回答者数	155	
非該当	1,063	
合計	1,218	

(降室時刻)

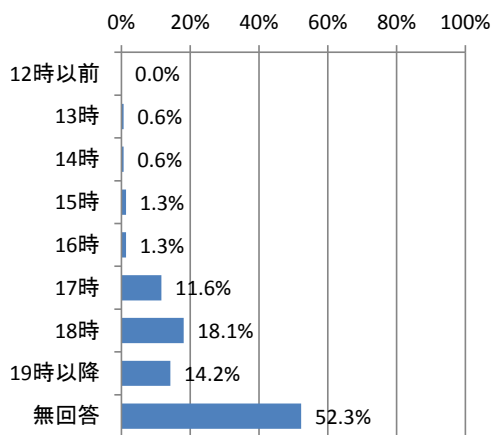

項目	度数	構成比
12時以前	0	0.0%
13時	1	0.6%
14時	1	0.6%
15時	2	1.3%
16時	2	1.3%
17時	18	11.6%
18時	28	18.1%
19時以降	22	14.2%
無回答	81	52.3%
回答者数	155	
非該当	1,063	
合計	1,218	

問 12 土曜日と日曜日・祝日における放課後児童クラブの利用希望

※問 11 で「利用していない」を選んだ人を集計。

(1) 土曜日の利用希望

土曜日の定期的な教育・保育の事業の利用希望は、「利用する必要はない」の割合が 72.2% に対し、「ほぼ毎週利用したい (3.7%)」と「月に 1～2 回は利用したい (21.0%)」の合計割合は 24.7% となっています。

また、利用したい時間帯は、登室時刻については、「7 時 (28.1%)」「8 時 (48.8%)」、降室時刻については、「18 時 (43.0%)」「19 時以降 (30.9%)」の割合が比較的高くなっています。

さらに、1 日あたりの利用希望時間は、「7 時間～10 時間」の割合が 51.6% と最も高くなっています。

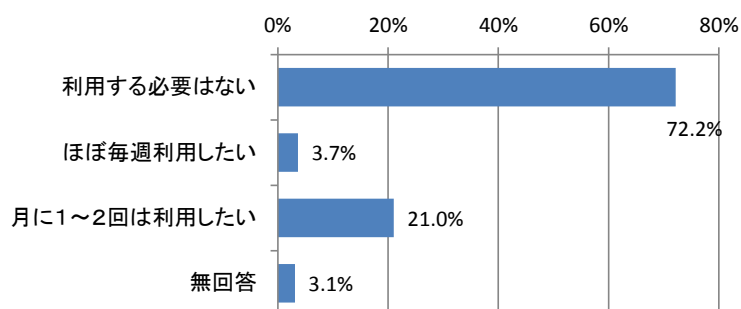

項目	度数	構成比
利用する必要はない	748	72.2%
ほぼ毎週利用したい	38	3.7%
月に1～2回は利用したい	218	21.0%
無回答	32	3.1%
回答者数	1,036	100.0%
非該当	182	
合計	1,218	

■ 利用時間帯

(登室時刻)

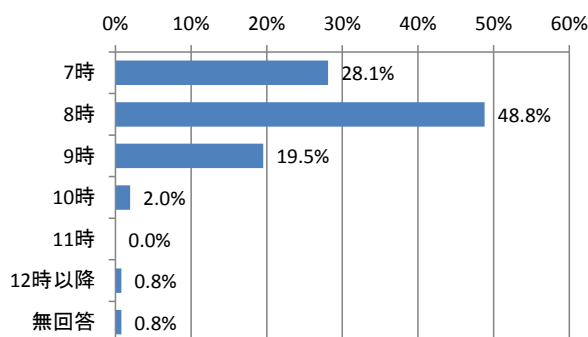

項目	度数	構成比
7時	72	28.1%
8時	125	48.8%
9時	50	19.5%
10時	5	2.0%
11時	0	0.0%
12時以降	2	0.8%
無回答	2	0.8%
回答者数	256	
非該当	962	
合計	1,218	

(降室時刻)

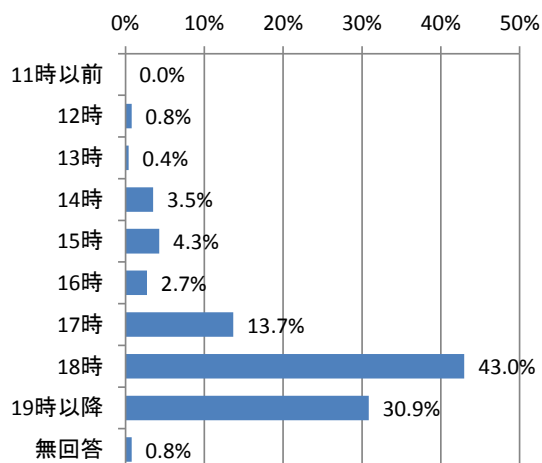

項目	度数	構成比
11時以前	0	0.0%
12時	2	0.8%
13時	1	0.4%
14時	9	3.5%
15時	11	4.3%
16時	7	2.7%
17時	35	13.7%
18時	110	43.0%
19時以降	79	30.9%
無回答	2	0.8%
回答者数	256	
非該当	962	
合計	1,218	

■1日当たり時間

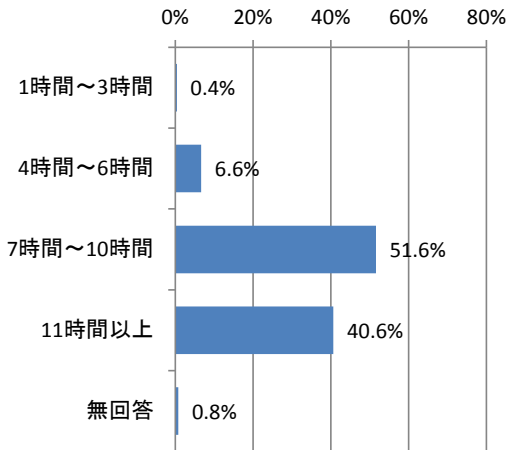

項目	度数	構成比
1時間～3時間	1	0.4%
4時間～6時間	17	6.6%
7時間～10時間	132	51.6%
11時間以上	104	40.6%
無回答	2	0.8%
回答者数	256	
非該当	962	
合計	1,218	

(2) 日曜・祝日の利用希望

日曜・祝日の定期的な教育・保育の事業の利用希望は、「利用する必要はない」の割合が77.5%に対し、「ほぼ毎週利用したい(0.8%)」と「月に1～2回は利用したい(14.5%)」の合計割合は15.3%となっています。

また、利用したい時間帯は、登室時刻については、「7時(31.0%)」「8時(46.8%)」、降室時刻については、「18時(41.1%)」「19時以降(40.5%)」が比較的高くなっています。

さらに、1日あたりの利用希望時間は、「11時間以上」の割合が49.4%と最も高くなっています。利用した学年は、「6年生まで」の割合が39.2%と最も高くなっています。

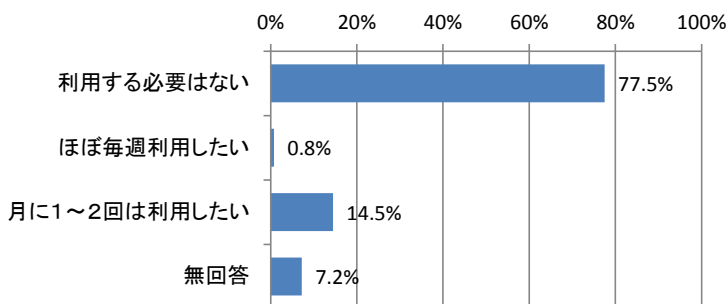

項目	度数	構成比
利用する必要はない	803	77.5%
ほぼ毎週利用したい	8	0.8%
月に1～2回は利用したい	150	14.5%
無回答	75	7.2%
回答者数	1,036	100.0%
非該当	182	
合計	1,218	

■利用時間帯 (登室時刻)

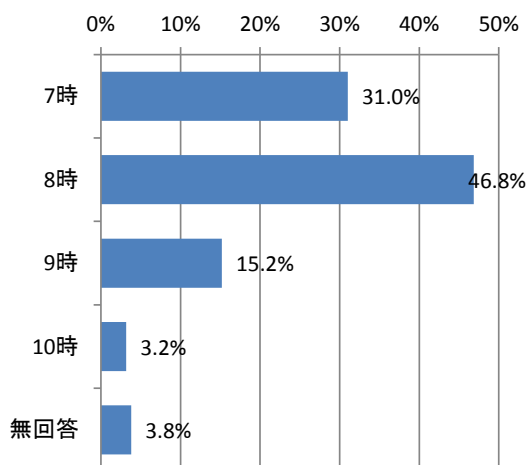

項目	度数	構成比
7時	49	31.0%
8時	74	46.8%
9時	24	15.2%
10時	5	3.2%
無回答	6	3.8%
回答者数	158	
非該当	1,060	
合計	1,218	

(降室時刻)

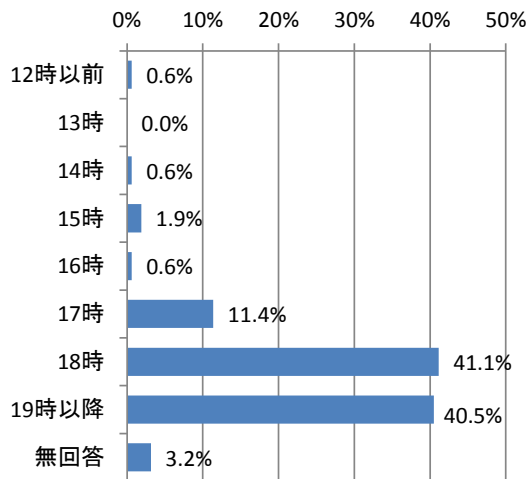

項目	度数	構成比
12時以前	1	0.6%
13時	0	0.0%
14時	1	0.6%
15時	3	1.9%
16時	1	0.6%
17時	18	11.4%
18時	65	41.1%
19時以降	64	40.5%
無回答	5	3.2%
回答者数	158	
非該当	1,060	
合計	1,218	

■1日当たり時間

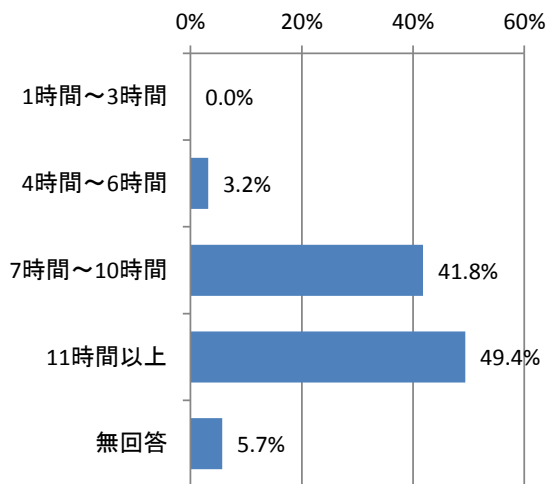

項目	度数	構成比
1時間～3時間	0	0.0%
4時間～6時間	5	3.2%
7時間～10時間	66	41.8%
11時間以上	78	49.4%
無回答	9	5.7%
回答者数	158	
非該当	1,060	
合計	1,218	

■利用学年

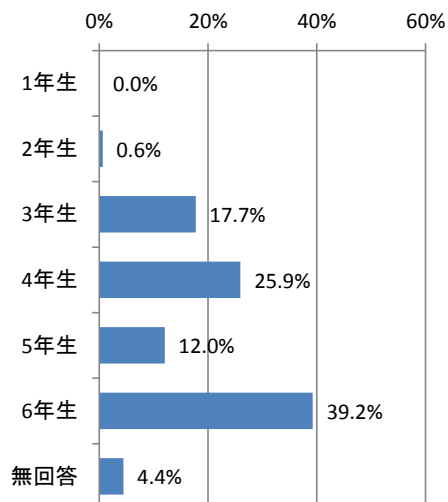

項目	度数	構成比
1年生	0	0.0%
2年生	1	0.6%
3年生	28	17.7%
4年生	41	25.9%
5年生	19	12.0%
6年生	62	39.2%
無回答	7	4.4%
回答者数	158	
非該当	1,060	
合計	1,218	

問 12-1 たまに利用したい理由（複数回答）

※問 12 の（1）もしくは（2）で「月に1～2回は利用したい」を選んだ人を集計。

土曜日や日曜・祝日の教育・保育の事業を毎週ではなく、たまに利用したい理由は、「月に数回仕事が入るため」の割合が 81.5%と最も高く、「平日に済ませられない用事をまとめて済ませるため」が 15.1%となっています。

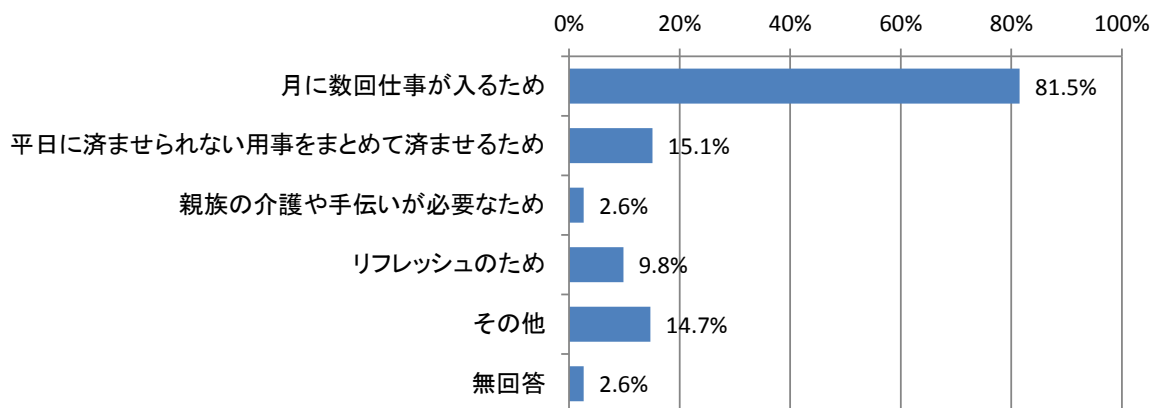

項目	度数	構成比
月に数回仕事が入るため	216	81.5%
平日に済ませられない用事をまとめて済ませるため	40	15.1%
親族の介護や手伝いが必要なため	7	2.6%
リフレッシュのため	26	9.8%
その他	39	14.7%
無回答	7	2.6%
回答者数	265	
非該当	953	
合計	1,218	
全回答数	335	

問 13 長期休暇期間中の放課後児童クラブの利用状況

夏休み・冬休みなどの長期の休暇中の定期的な放課後児童クラブ（学童保育）の利用状況は、「利用している」の割合は 93.6%となっており、「利用していない」は 4.3%となっています。

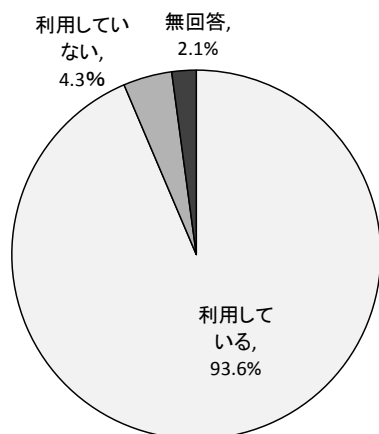

項目	度数	構成比
利用している	1,140	93.6%
利用していない	52	4.3%
無回答	26	2.1%
回答者数	1,218	100.0%

問 13-1 長期休暇期間中の放課後児童クラブの利用状況と利用希望

※問 13 で「利用している」を選んだ人を集計。

(利用状況)

長期休暇中の放課後児童クラブの利用状況は、1 週あたりの日数については、「5 日」の割合が 70.3%と最も多く、次いで「4 日」の 16.7%となっています。1 日あたりの時間については、「7 時間～10 時間」の割合が 81.8%と最も高くなっています。

また、利用時間帯は、登室時刻については、8 時(58.2%)、降室時刻については、「18 時(70.1%)」の割合がそれぞれ高くなっています。

■ 1 週あたり日数

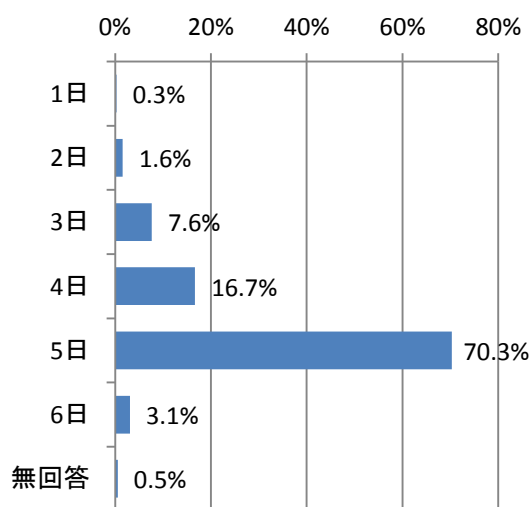

項目	度数	構成比
1日	3	0.3%
2日	18	1.6%
3日	87	7.6%
4日	190	16.7%
5日	801	70.3%
6日	35	3.1%
無回答	6	0.5%
回答者数	1,140	
非該当	78	
合計	1,218	

■ 1 日あたり時間

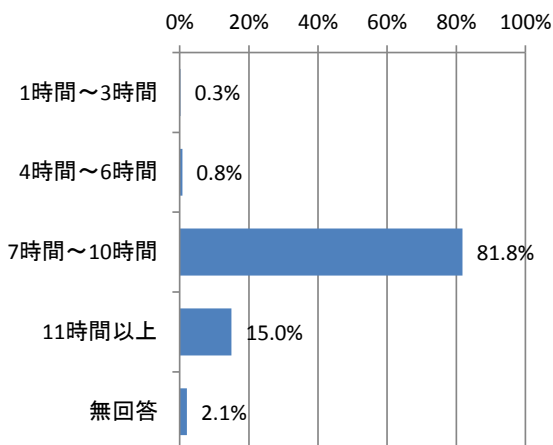

項目	度数	構成比
1時間～3時間	3	0.3%
4時間～6時間	9	0.8%
7時間～10時間	933	81.8%
11時間以上	171	15.0%
無回答	24	2.1%
回答者数	1,140	
非該当	78	
合計	1,218	

■ 利用時間帯

(登室時刻)

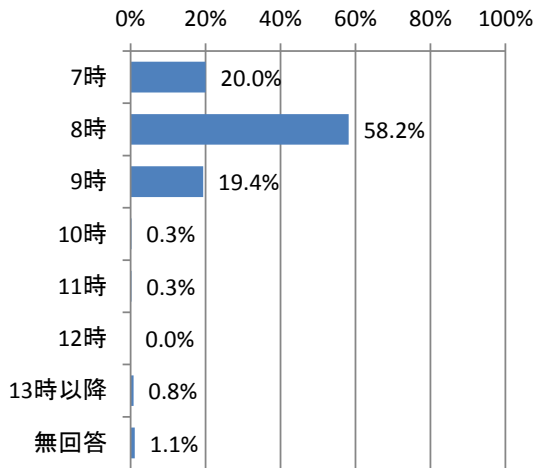

項目	度数	構成比
7時	228	20.0%
8時	663	58.2%
9時	221	19.4%
10時	3	0.3%
11時	3	0.3%
12時	0	0.0%
13時以降	9	0.8%
無回答	13	1.1%
回答者数	1,140	
非該当	78	
合計	1,218	

(降室時刻)

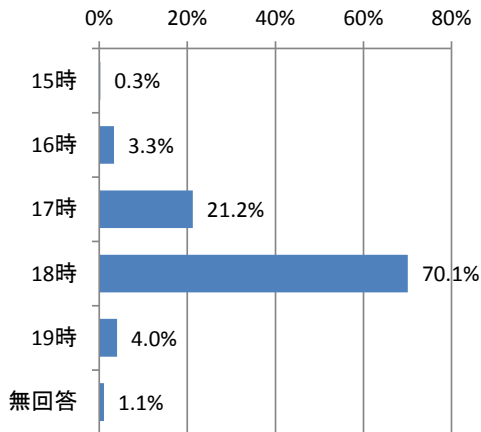

項目	度数	構成比
15時	3	0.3%
16時	38	3.3%
17時	242	21.2%
18時	799	70.1%
19時	46	4.0%
無回答	12	1.1%
回答者数	1,140	
非該当	78	
合計	1,218	

(利用希望)

長期休暇中の放課後児童クラブ（学童保育）の利用希望は、「5日」の割合が63.1%と最も高くなっています。

また、1日あたりの利用希望時間は、「7時間～10時間」の割合が56.3%と最も高くなっています。

利用したい時間帯は、登室時刻については、「8時」の割合が47.7%と最も高くなっており、降室時刻については、「18時（39.3%）」「19時以降（30.4%）」の割合が比較的高くなっています。

■1週当たり日数

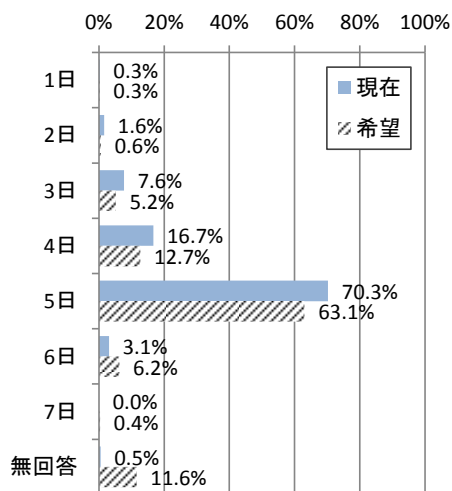

(利用希望)

項目	度数	構成比
1日	3	0.3%
2日	7	0.6%
3日	59	5.2%
4日	145	12.7%
5日	719	63.1%
6日	71	6.2%
7日	4	0.4%
無回答	132	11.6%
回答者数	1,140	
非該当	78	
合計	1,218	

■利用時間

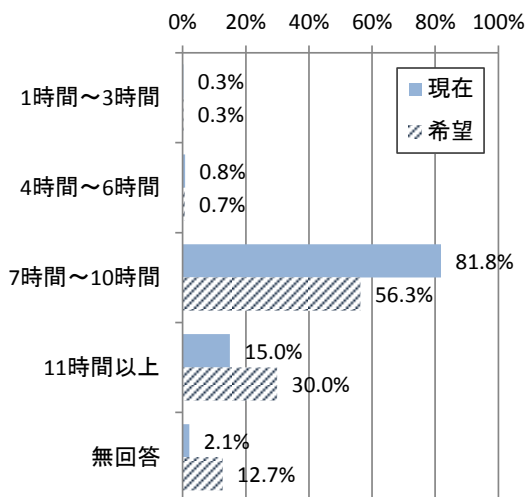

(利用希望)

項目	度数	構成比
1時間～3時間	3	0.3%
4時間～6時間	8	0.7%
7時間～10時間	642	56.3%
11時間以上	342	30.0%
無回答	145	12.7%
回答者数	1,140	
非該当	78	
合計	1,218	

■ 利用時間帯

(登室時刻)

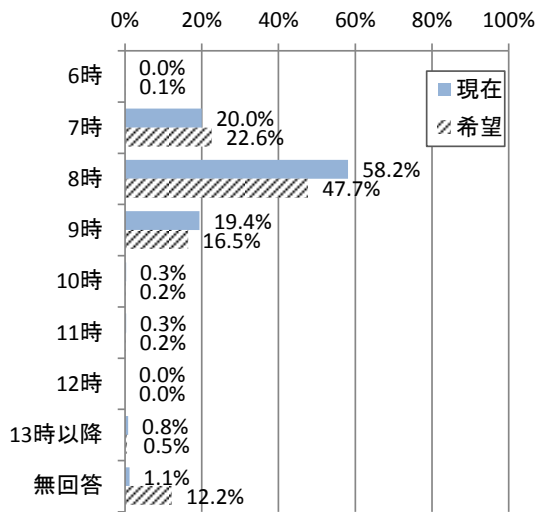

(利用希望)

項目	度数	構成比
6時	1	0.1%
7時	258	22.6%
8時	544	47.7%
9時	188	16.5%
10時	2	0.2%
11時	2	0.2%
12時	0	0.0%
13時以降	6	0.5%
無回答	139	12.2%
回答者数	1,140	
非該当	78	
合計	1,218	

(降室時刻)

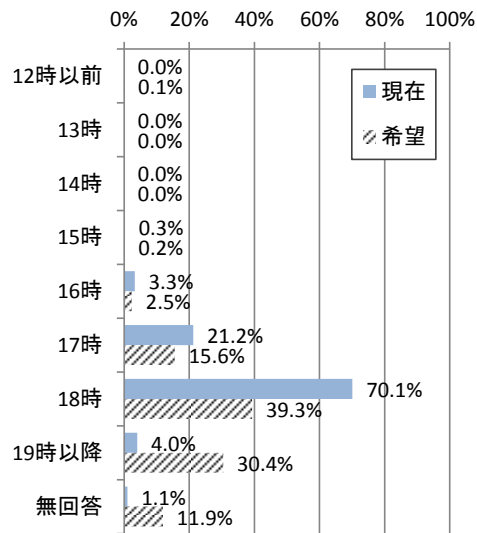

(利用希望)

項目	度数	構成比
12時以前	1	0.1%
13時	0	0.0%
14時	0	0.0%
15時	2	0.2%
16時	28	2.5%
17時	178	15.6%
18時	448	39.3%
19時以降	347	30.4%
無回答	136	11.9%
回答者数	1,140	
非該当	78	
合計	1,218	

問 14 長期休暇期間中の放課後児童クラブの利用希望

※問 13 で「利用していない」を選んだ人を集計。

夏休み・冬休みなどの長期の休暇中の定期的な放課後児童クラブ（学童保育）の利用希望は、「利用する必要はない」の割合が 50.0%に対し、「休みの期間中、ほぼ毎日利用したい（23.1%）」と「休みの期間中、週に数日利用したい（21.2%）」の合計割合は 44.3%となっています。

また、利用したい時間帯は、登室時刻については、「8時」の割合が 60.9%と最も高く、降室時刻については、「18時」の割合が 56.5%と最も高くなっています。

さらに、利用したい学年は、「4年生まで」、「6年生まで」がともに 34.8%と最も高くなっています。

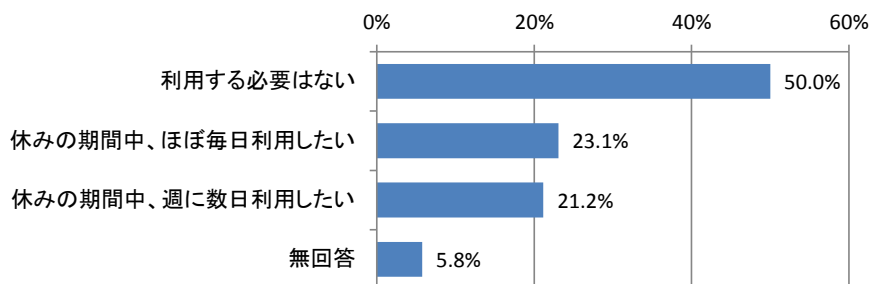

土曜日	度数	構成比
利用する必要はない	26	50.0%
休みの期間中、ほぼ毎日利用したい	12	23.1%
休みの期間中、週に数日利用したい	11	21.2%
無回答	3	5.8%
回答者数	52	
非該当	1,166	
合計	1,218	

■利用時間帯

（登室時刻）

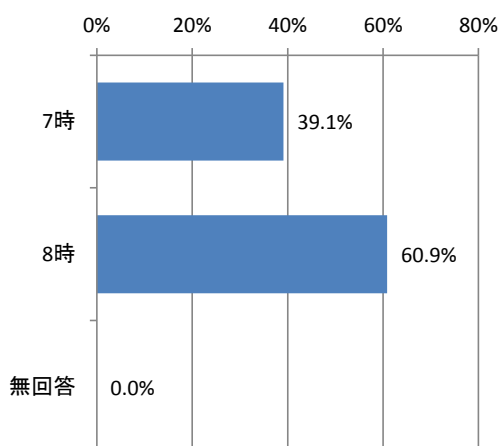

時間	度数	構成比
7時	9	39.1%
8時	14	60.9%
無回答	0	0.0%
回答者数	23	
非該当	1,195	
合計	1,218	

(降室時刻)

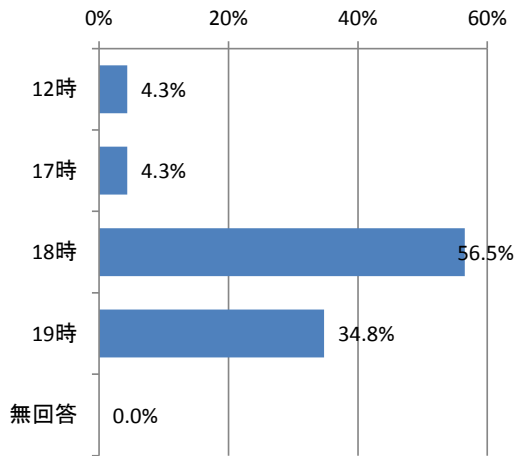

時間	度数	構成比
12時	1	4.3%
17時	1	4.3%
18時	13	56.5%
19時	8	34.8%
無回答	0	0.0%
回答者数	23	
非該当	1,195	
合計	1,218	

■ 利用学年

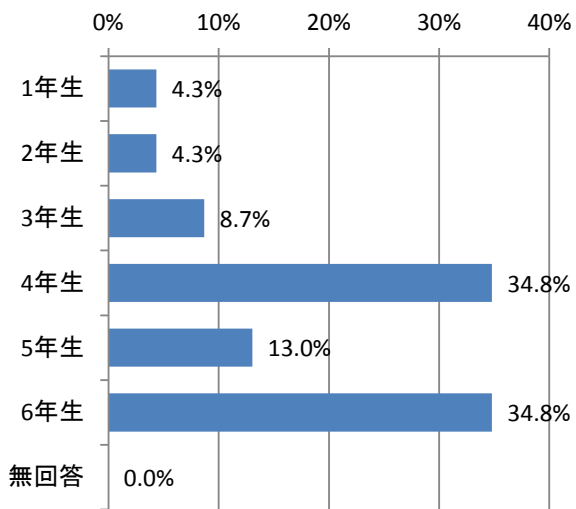

時間	度数	構成比
1年生	1	4.3%
2年生	1	4.3%
3年生	2	8.7%
4年生	8	34.8%
5年生	3	13.0%
6年生	8	34.8%
無回答	0	0.0%
回答者数	23	
非該当	1,195	
合計	1,218	

問 14-1 たまに利用したい理由（複数回答）

※問 14 で「週に数日利用したい」を選んだ人を集計。

夏休み・冬休みなどの長期の休暇中の定期的な教育・保育の事業を毎週ではなく、たまに利用したい理由は、「週に数回仕事が入るため」が 54.5%と最も高くなっており、「買い物等の用事をまとめて済ませるため」「リフレッシュのため」の割合がそれぞれ 18.2%となっています。

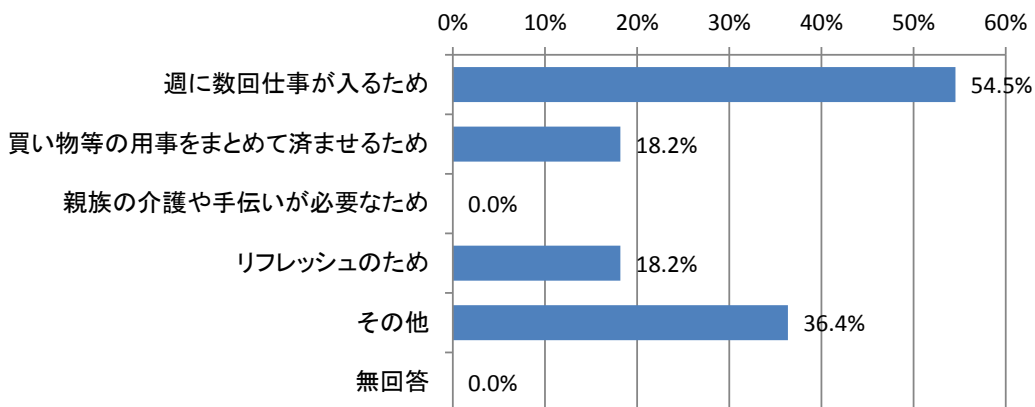

項目	度数	構成比
週に数回仕事が入るため	6	54.5%
買い物等の用事をまとめて済ませるため	2	18.2%
親族の介護や手伝いが必要なため	0	0.0%
リフレッシュのため	2	18.2%
その他	4	36.4%
無回答	0	0.0%
回答者数	11	
非該当	1,207	
合計	1,218	
全回答数	14	

問 15 放課後の過ごし方（高学年）（複数回答）

※小学校低学年（1～3年生）の保護者を集計。

小学校高学年（4～6年生）になったら希望する子どもの放課後の過ごし方は、「放課後児童クラブ〔学童保育〕」の割合が48.8%と最も高く、「自宅（47.8%）」「習い事（ピアノ教室、サッカークラブ、学習塾など）（47.4%）」の割合も高くなっています。

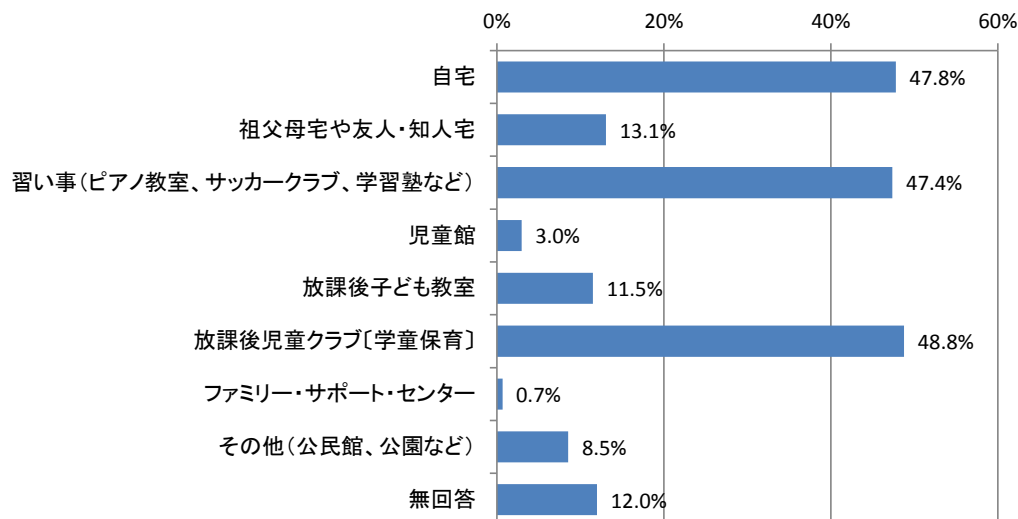

項目	度数	構成比
自宅	582	47.8%
祖父母宅や友人・知人宅	159	13.1%
習い事(ピアノ教室、サッカークラブ、学習塾など)	577	47.4%
児童館	36	3.0%
放課後子ども教室	140	11.5%
放課後児童クラブ〔学童保育〕	594	48.8%
ファミリー・サポート・センター	8	0.7%
その他(公民館、公園など)	104	8.5%
無回答	146	12.0%
回答者数	1,218	
全回答数	2,346	

(自宅)

日数	度数	構成比
1日	112	19.2%
2日	140	24.1%
3日	108	18.6%
4日	61	10.5%
5日	134	23.0%
6日	6	1.0%
7日	8	1.4%
無回答	13	2.2%
回答者数	582	
非該当	636	
合計	1,218	

(祖父母宅や友人・知人宅)

日数	度数	構成比
1日	73	45.9%
2日	44	27.7%
3日	21	13.2%
4日	6	3.8%
5日	8	5.0%
6日	0	0.0%
7日	1	0.6%
無回答	6	3.8%
回答者数	159	
非該当	1,059	
合計	1,218	

(習い事)

日数	度数	構成比
1日	219	38.0%
2日	253	43.8%
3日	85	14.7%
4日	12	2.1%
5日	6	1.0%
6日	0	0.0%
7日	0	0.0%
無回答	2	0.3%
回答者数	577	
非該当	641	
合計	1,218	

(児童館)

日数	度数	構成比
1日	19	52.8%
2日	6	16.7%
3日	2	5.6%
4日	2	5.6%
5日	2	5.6%
6日	1	2.8%
7日	0	0.0%
無回答	4	11.1%
回答者数	36	
非該当	1,182	
合計	1,218	

(放課後子ども教室)

日数	度数	構成比
1日	73	52.1%
2日	34	24.3%
3日	15	10.7%
4日	4	2.9%
5日	11	7.9%
6日	1	0.7%
7日	0	0.0%
無回答	2	1.4%
回答者数	140	
非該当	1,078	
合計	1,218	

(放課後児童クラブ)

日数	度数	構成比
1日	15	2.5%
2日	77	13.0%
3日	142	23.9%
4日	84	14.1%
5日	251	42.3%
6日	14	2.4%
7日	0	0.0%
無回答	11	1.9%
回答者数	594	
非該当	624	
合計	1,218	

(放課後児童クラブの利用希望時間 退所時間)

時間	度数	構成比
16時	5	0.8%
17時	70	11.8%
18時	300	50.5%
19時	183	30.8%
20時以降	15	2.5%
無回答	21	3.5%
回答者数	594	
非該当	624	
合計	1,218	

(ファミリー・サポート・センターその他)

日数	度数	構成比
1日	6	75.0%
2日	2	25.0%
3日	0	0.0%
4日	0	0.0%
5日	0	0.0%
6日	0	0.0%
7日	0	0.0%
無回答	0	0.0%
回答者数	8	
非該当	1210	
合計	1,218	

(その他)

日数	度数	構成比
1日	39	37.5%
2日	29	27.9%
3日	19	18.3%
4日	4	3.8%
5日	8	7.7%
6日	1	1.0%
7日	0	0.0%
無回答	4	3.8%
回答者数	104	
非該当	1,114	
合計	1,218	

5. 病気の際の対応について

問 16 子どもが病気等で通常の事業が利用できなかったことはあるか

平日の定期的な放課後児童クラブ（学童保育）利用者のうち、子どもの病気やケガで通常の事業が利用できなかった経験は、「あった」の割合が42.1%に対し、「なかった」が55.9%と、「なかった」の割合が上回っています。

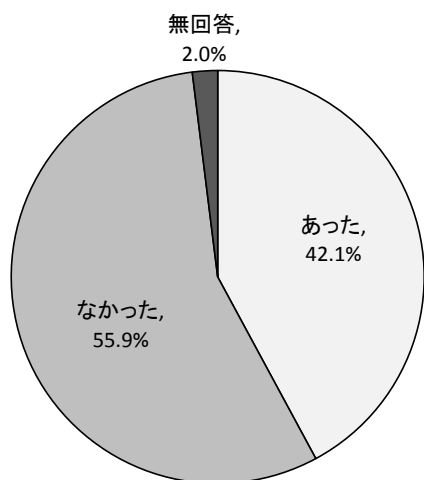

項目	度数	構成比
あった	513	42.1%
なかった	681	55.9%
無回答	24	2.0%
回答者数	1,218	

問 16-1 事業が利用できなかった場合の対処方法（複数回答）

※問 16 で「あった」を選んだ人を集計。

子どもの病気やケガで通常の事業が利用できなかった場合の、この1年間に行った対処方法は、「母親が休んだ」の割合が85.0%と最も高く、次いで「(同居者を含む)親族・知人に子どもをみてもらった」が37.8%、「父親が休んだ」が24.4%となっています。

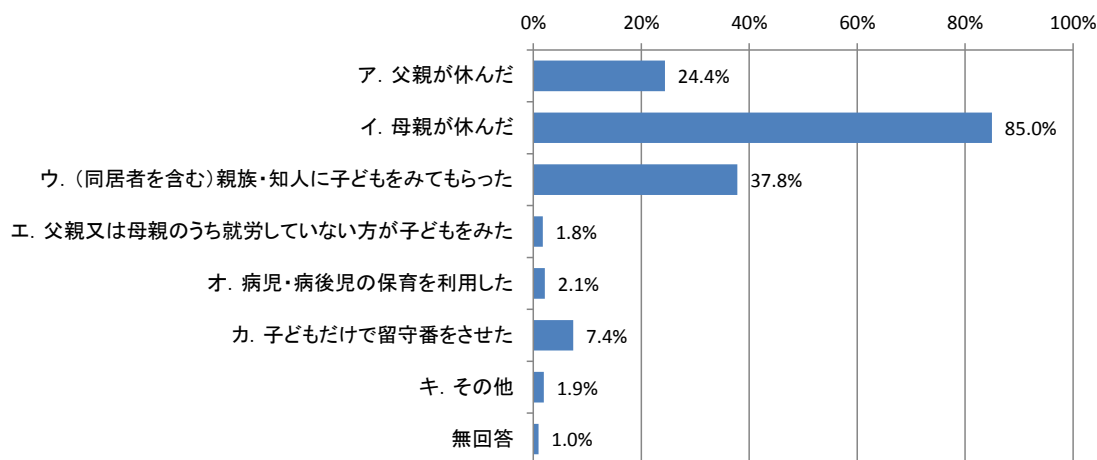

項目	度数	構成比
ア. 父親が休んだ	125	24.4%
イ. 母親が休んだ	436	85.0%
ウ. (同居者を含む)親族・知人に子どもをみてもらった	194	37.8%
エ. 父親又は母親のうち就労していない方が子どもをみた	9	1.8%
オ. 病児・病後児の保育を利用した	11	2.1%
カ. 子どもだけで留守番をさせた	38	7.4%
キ. その他	10	1.9%
無回答	5	1.0%
回答者数	513	
非該当	705	
合計	1,218	
全回答数	828	

■年間対応日数

(父親が休んだ)

日数	度数	構成比
1日～5日	115	92.0%
6日～10日	6	4.8%
11日～20日	0	0.0%
無回答	4	3.2%
回答者数	125	
非該当	1,093	
合計	1,218	

(母親が休んだ)

日数	度数	構成比
1日～5日	363	83.3%
6日～10日	41	9.4%
11日～20日	5	1.1%
21日～30日	1	0.2%
31日以上	3	0.7%
無回答	23	5.3%
回答者数	436	
非該当	782	
合計	1,218	

(親族・知人にみてもらった)

日数	度数	構成比
1日～5日	164	84.5%
6日～10日	18	9.3%
11日～20日	1	0.5%
21日～30日	1	0.5%
31日以上	1	0.5%
無回答	9	4.6%
回答者数	194	
非該当	1,024	
合計	1,218	

(就労していない保護者がみた)

日数	度数	構成比
1日～5日	6	66.7%
6日～10日	0	0.0%
11日～20日	1	11.1%
21日～30日	0	0.0%
31日以上	0	0.0%
無回答	2	22.2%
回答者数	9	
非該当	1,209	
合計	1,218	

(病児・病後児保育を利用した)

日数	度数	構成比
1日～5日	10	90.9%
6日～10日	0	0.0%
11日～20日	0	0.0%
21日～30日	0	0.0%
31日以上	0	0.0%
無回答	1	9.1%
回答者数	11	
非該当	1,207	
合計	1,218	

(子どもだけで留守番をさせた)

日数	度数	構成比
1日～5日	31	81.6%
6日～10日	4	10.5%
11日～20日	0	0.0%
21日～30日	0	0.0%
31日以上	0	0.0%
無回答	3	7.9%
回答者数	38	
非該当	1,180	
合計	1,218	

(その他)

日数	度数	構成比
1日～5日	6	60.0%
6日～10日	1	10.0%
11日～20日	0	0.0%
21日～30日	0	0.0%
31日以上	1	10.0%
無回答	2	20.0%
回答者数	10	
非該当	1,208	
合計	1,218	

問 16-2 父親又は母親が休んだ方の「病児・病後児のための保育施設等」の利用希望

※問 16 で「ア. 父親が休んだ」、「イ. 母親が休んだ」を選んだ人を集計。

子どもの病気やケガで通常の事業が利用できなかった場合の、病児・病後児保育施設の利用希望は、「できれば病児・病後児保育施設等を利用したい」の割合が 30.4%に対し、「利用したいとは思わない」が 68.7%となっています。

また、利用希望日数は、「1日～5日」の割合が 77.4%と最も高くなっています。

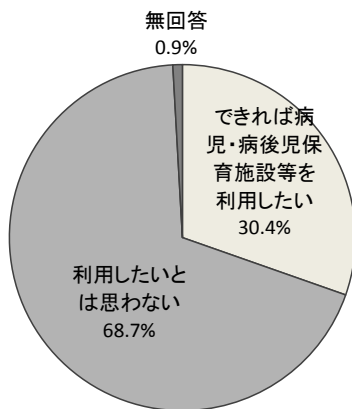

項目	度数	構成比
できれば病児・病後児保育施設等を利用したい	137	30.4%
利用したいとは思わない	310	68.7%
無回答	4	0.9%
回答者数	451	
非該当	767	
合計	1,218	

■利用希望日数

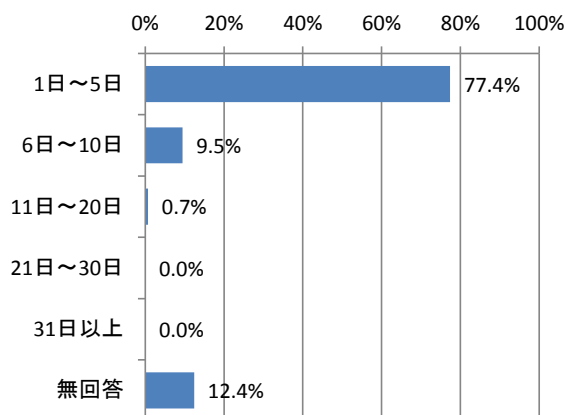

日数	度数	構成比
1日～5日	106	77.4%
6日～10日	13	9.5%
11日～20日	1	0.7%
21日～30日	0	0.0%
31日以上	0	0.0%
無回答	17	12.4%
回答者数	137	
非該当	1,081	
合計	1,218	

問 16-3 子どもを預ける場合の望ましい事業形態（複数回答）

※問 16-2 で「病児・病後児保育施設等を利用したい」を選んだ人を集計。

病児・病後児保育施設の望ましい事業形態は、「小児科に併設した施設で子どもを保育する事業」の割合が 71.5%と最も高く、「学校等に併設した施設で子どもを保育する事業」が 58.4%と続いています。

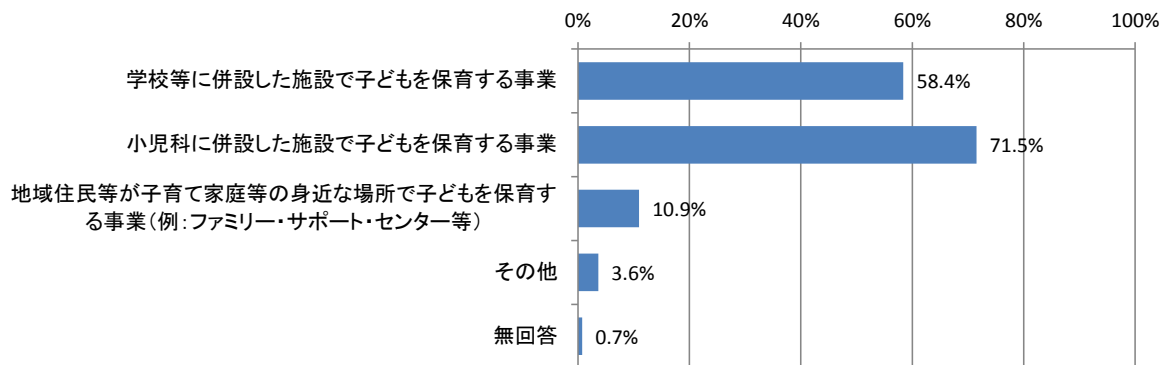

項目	度数	構成比
学校等に併設した施設で子どもを保育する事業	80	58.4%
小児科に併設した施設で子どもを保育する事業	98	71.5%
地域住民等が子育て家庭等の身近な場所で子どもを保育する事業(例:ファミリー・サポート・センター等)	15	10.9%
その他	5	3.6%
無回答	1	0.7%
回答者数	137	
非該当	1,081	
合計	1,218	
全回答数	199	

問 16-4 利用したいと思わない理由（複数回答）

※問 16-2 で「利用したいと思わない」を選んだ人を集計。

子どもの病気やケガで通常の事業が利用できなかった場合の、病児・病後児保育施設を利用したいと思わない理由は、「親が仕事を休んで対応したほうがよい」が 55.2%と最も多く、次いで「病児・病後児を他人に看てもらうのは不安」が 48.7%、「利用料がかかる・高い」が 28.4%となっています。

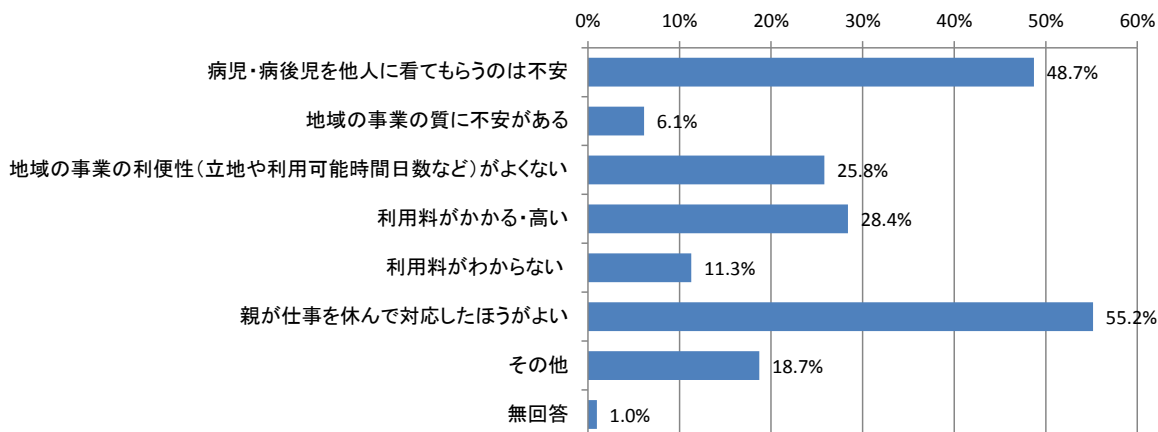

項目	度数	構成比
病児・病後児を他人に看てもらうのは不安	151	48.7%
地域の事業の質に不安がある	19	6.1%
地域の事業の利便性(立地や利用可能時間日数など)がよくない	80	25.8%
利用料がかかる・高い	88	28.4%
利用料がわからない	35	11.3%
親が仕事を休んで対応したほうがよい	171	55.2%
その他	58	18.7%
無回答	3	1.0%
回答者数	310	
非該当	908	
合計	1,432	
全回答数	605	

問 16-5 父母以外がみた場合、「父母のいずれかが仕事を休んで看たい」と思ったか

※問 16-1 で「ウ. 親族・知人にみてもらった」～「キ. その他」を選んだ人を集計。

子どもの病気やケガで通常の事業が利用できなかったときの対処方法で、父親や母親が休んだ以外を回答した保護者のうち、「できれば父母のいずれかが仕事を休んで看たい」と思ったかについては、「できれば仕事を休んで看たい」の割合が 50.9%に対し、「休んで看ることは非常に難しい」が 39.7%と、「できれば仕事を休んで看たい」の割合が上回っています。

また、父親や母親が休んで子どもを看たい日数は、「1 日～5 日」の割合が 81.4%と最も高くなっています。

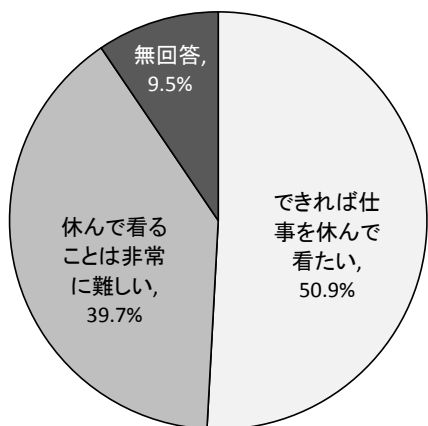

項目	度数	構成比
できれば仕事を休んで看たい	118	50.9%
休んで看ることは非常に難しい	92	39.7%
無回答	22	9.5%
回答者数	232	
非該当	986	
合計	1,218	

■休んで子どもを看たい日数

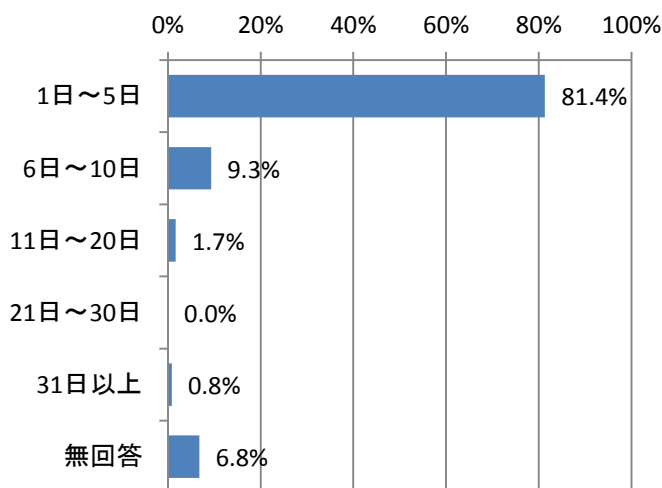

日数	度数	構成比
1日～5日	96	81.4%
6日～10日	11	9.3%
11日～20日	2	1.7%
21日～30日	0	0.0%
31日以上	1	0.8%
無回答	8	6.8%
回答者数	118	
非該当	1,100	
合計	1,218	

問 16-6 休んで見ることは非常に難しい理由（複数回答）

※問 16-5 で「休んで見ることは非常に難しい」を選んだ人を集計。

子どもの病気やケガで通常の事業が利用できなかったとき、父親や母親が休んで見ることは難しいと回答した理由は、「子どもの看護を理由に休みがとれない」の割合が 34.8%と最も高くなっています。

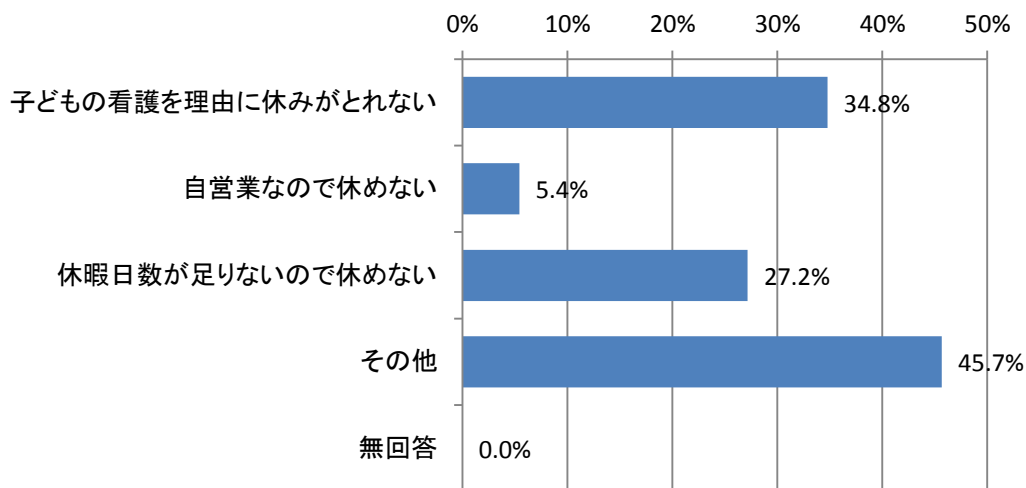

項目	度数	構成比
子どもの看護を理由に休みがとれない	32	34.8%
自営業なので休めない	5	5.4%
休暇日数が足りないので休めない	25	27.2%
その他	42	45.7%
無回答	0	0.0%
回答者数	92	
非該当	1,126	
合計	1,432	
全回答数	104	

6. 不定期の事業や宿泊を伴う一時預かり等の利用について

問 17 不定期に利用している事業（複数回答）

日中の定期的な保育や病気のため以外に、私用、親の通院、不定期の就労等の目的で不定期に利用している事業は、「ファミリー・サポート・センター」が 3.6%と多くなっており、「利用していない」は 92.0%となっています。

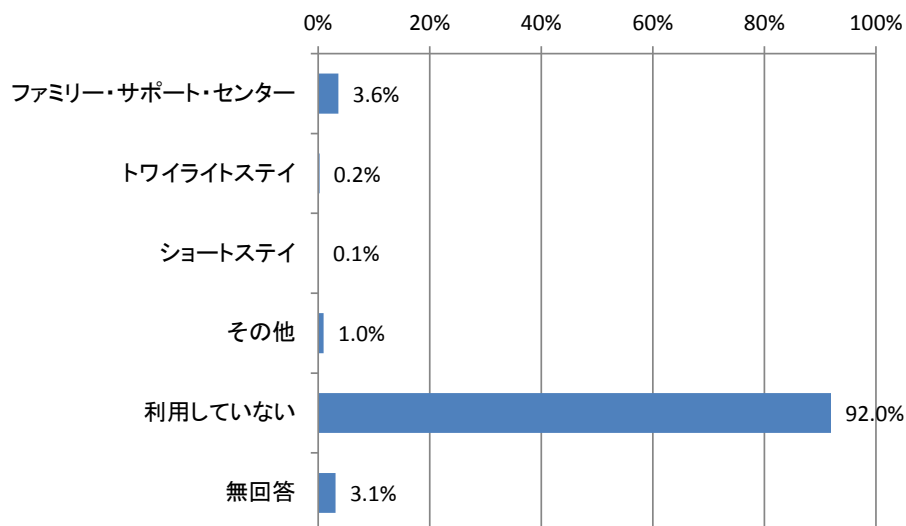

項目	度数	構成比
ファミリー・サポート・センター	44	3.6%
トワイライトステイ	3	0.2%
ショートステイ	1	0.1%
その他	12	1.0%
利用していない	1,120	92.0%
無回答	38	3.1%
回答者数	1,218	100.0%
全回答数	1,218	

※「トワイライトステイ」：児童養護施設で平日の夜間（22時まで）、子どもを預かる事業。

「ショートステイ」：児童養護施設で1週間を限度として、宿泊を伴って子どもを預かる事業。

■年間利用日数

(ファミリー・サポート・センター)

日数	度数	構成比
1日～5日	13	29.5%
6日～10日	3	6.8%
11日～20日	6	13.6%
21日～30日	7	15.9%
31日以上	11	25.0%
無回答	4	9.1%
回答者数	44	
非該当	1,174	
合計	1,218	

(トワイライトステイ)

日数	度数	構成比
1日～5日	0	0.0%
6日～10日	1	33.3%
11日～20日	1	33.3%
21日～30日	0	0.0%
31日以上	1	33.3%
無回答	0	0.0%
回答者数	3	
非該当	1,215	
合計	1,218	

(ショートステイ)

日数	度数	構成比
1日～5日	0	0.0%
6日～10日	0	0.0%
11日～20日	1	100.0%
21日～30日	0	0.0%
31日以上	0	0.0%
無回答	0	0.0%
回答者数	1	
非該当	1,217	
合計	1,218	

(その他)

日数	度数	構成比
1日～5日	3	25.0%
6日～10日	3	25.0%
11日～20日	2	16.7%
21日～30日	2	16.7%
31日以上	2	16.7%
無回答	0	0.0%
回答者数	12	
非該当	1,206	
合計	1,218	

問 17-1 現在利用していない理由（複数回答）

※問 17 で「現在利用していない」を選んだ人を集計。

私用、親の通院、不定期の就労等の目的で不定期に事業を利用していない理由は、「特に利用する必要がない」の割合が 74.0%と最も高くなっています。また、「利用料がかかる・高い（19.9%）」「事業の利用方法（手続き等）がわからない（13.2%）」「事業について知らなかった（13.0%）」の理由について比較的高くなっています。

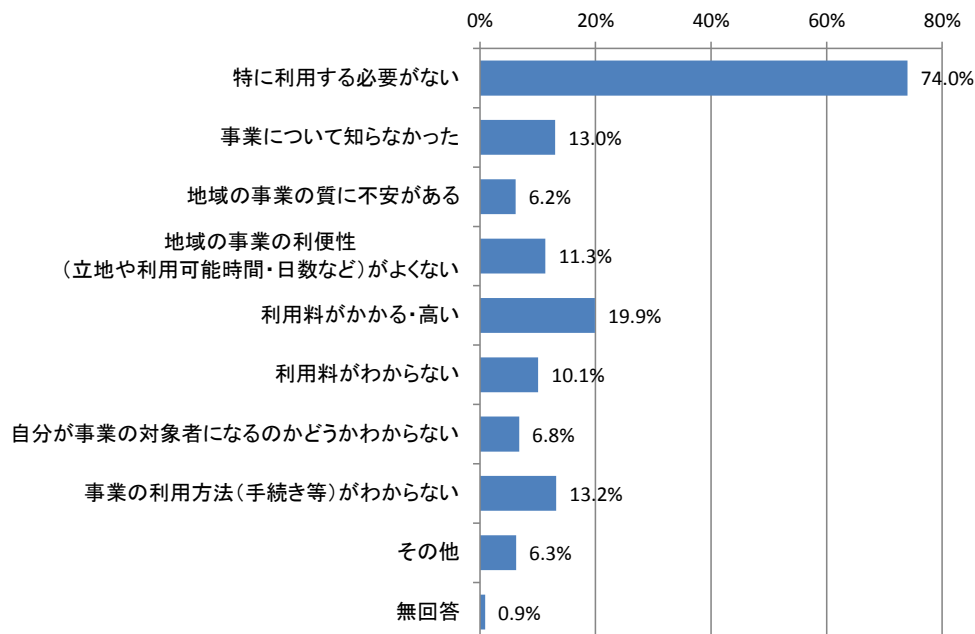

項目	度数	構成比
特に利用する必要がない	829	74.0%
事業について知らなかった	146	13.0%
地域の事業の質に不安がある	69	6.2%
地域の事業の利便性（立地や利用可能時間・日数など）がよくない	127	11.3%
利用料がかかる・高い	223	19.9%
利用料がわからない	113	10.1%
自分が事業の対象者になるのかどうかわからない	76	6.8%
事業の利用方法（手続き等）がわからない	148	13.2%
その他	70	6.3%
無回答	10	0.9%
回答者数	1,120	
非該当	98	
合計	1,218	
全回答数	1,811	

問 18 年間何日くらい一時預かり事業を利用する必要があるか

私用、親の通院、不定期の就労等の目的での事業の利用希望は、「利用したい」の割合が 25.0% に対し、「利用する必要はない」が 64.0% となっています。

また、利用目的別では、「私用（買物、子ども（兄弟姉妹を含む）や親の習い事等）、リフレッシュ目的（44.1%）」「冠婚葬祭、学校行事、子ども（兄弟姉妹を含む）や親の通院等（52.3%）」の割合がいずれも高く、年間利用日数の合計では、「1日～5日」の割合が 25.7% と最も高くなっています。

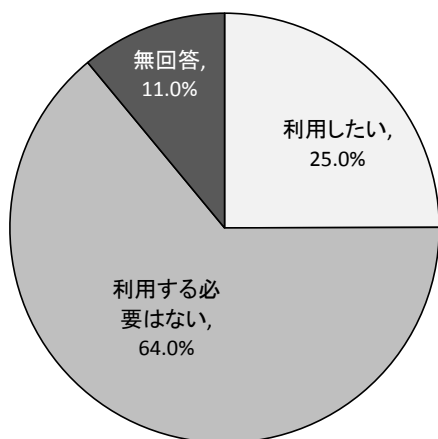

項目	度数	構成比
利用したい	304	25.0%
利用する必要はない	780	64.0%
無回答	134	11.0%
回答者数	1,218	100.0%

■利用目的（複数回答）

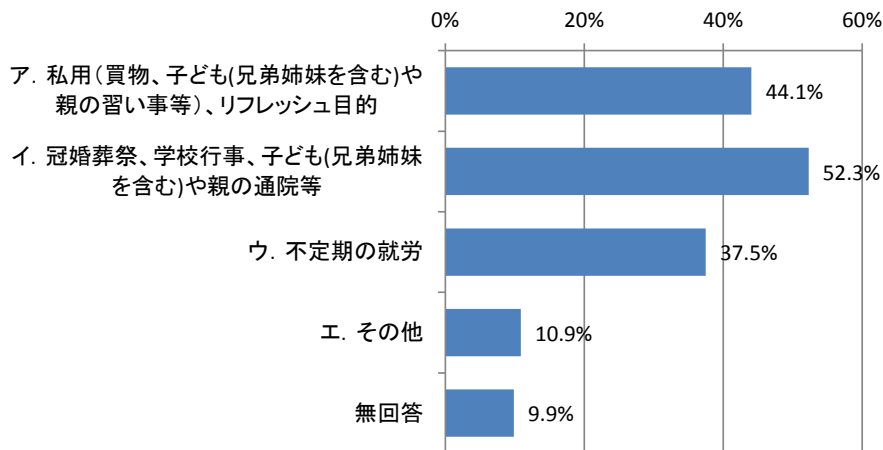

項目	度数	構成比
ア. 私用(買物、子ども(兄弟姉妹を含む)や親の習い事等)、リフレッシュ目的	134	44.1%
イ. 冠婚葬祭、学校行事、子ども(兄弟姉妹を含む)や親の通院等	159	52.3%
ウ. 不定期の就労	114	37.5%
エ. その他	33	10.9%
無回答	30	9.9%
回答者数	304	
非該当	914	
合計	1,218	
全回答数	470	

■年間利用日数

(年間合計)

日数	度数	構成比
1日～5日	78	25.7%
6日～10日	73	24.0%
11日～20日	52	17.1%
21日～30日	21	6.9%
31日以上	44	14.5%
無回答	36	11.8%
回答者数	304	
非該当	914	
合計	1,218	

(私用、リフレッシュ目的)

	度数	構成比
1日～5日	67	50.0%
6日～10日	29	21.6%
11日～20日	19	14.2%
21日～30日	6	4.5%
31日以上	10	7.5%
無回答	3	2.2%
回答者数	134	
非該当	1,084	
合計	1,218	

(冠婚葬祭、学校行事、子どもや親の通院等)

日数	度数	構成比
1日～5日	101	63.5%
6日～10日	35	22.0%
11日～20日	14	8.8%
21日～30日	2	1.3%
31日以上	2	1.3%
無回答	5	3.1%
回答者数	159	
非該当	1,059	
合計	1,218	

(不定期の就労)

日数	度数	構成比
1日～5日	49	43.0%
6日～10日	27	23.7%
11日～20日	13	11.4%
21日～30日	9	7.9%
31日以上	11	9.6%
無回答	5	4.4%
回答者数	114	
非該当	1,104	
合計	1,218	

(その他)

日数	度数	構成比
1日～5日	13	39.4%
6日～10日	4	12.1%
11日～20日	2	6.1%
21日～30日	3	9.1%
31日以上	7	21.2%
無回答	4	12.1%
回答者数	33	
非該当	1,185	
合計	1,218	

問 18-1 子どもを預ける場合の事業形態（複数回答）

※問 18 で「ア. 私用や親のリフレッシュ目的」～「エ. その他」を選んだ人を集計。

私用、親の通院、不定期の就労等の目的で子どもを預ける場合の事業形態は、「学童保育事業」の割合が 85.2%と最も高くなっています。

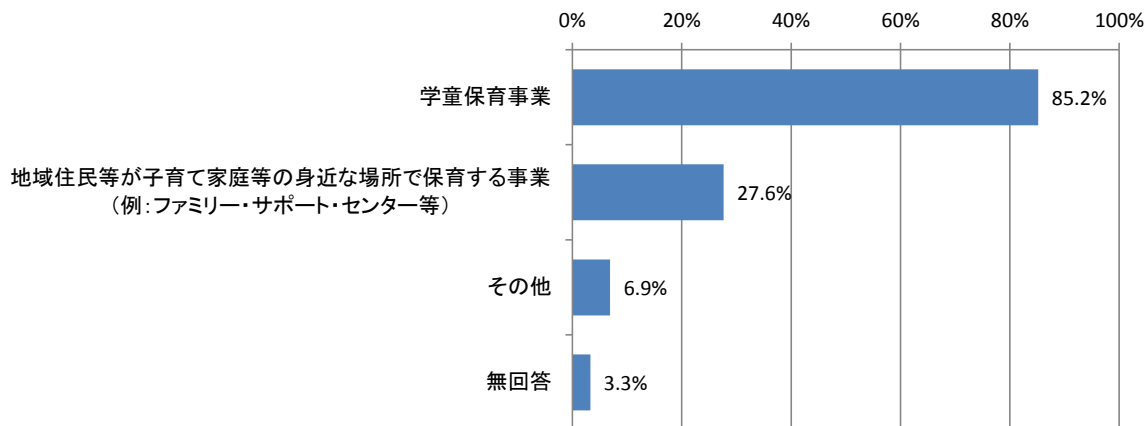

項目	度数	構成比
学童保育事業	259	85.2%
地域住民等が子育て家庭等の身近な場所で保育する事業 (例:ファミリー・サポート・センター等)	84	27.6%
その他	21	6.9%
無回答	10	3.3%
回答者数	304	
非該当	914	
合計	1,218	

問 19 子どもを泊りがけで家族以外にみてもらったことがあったか

この1年間に、保護者の用事（冠婚葬祭、保護者・家族の病気など）により、子どもを泊りがけで家族以外にみてもらわなければならないことがあった経験は、「あった」の割合の 19.9%に対し、「なかった」が 73.6%となっています。

また、そのときの対処方法は、「(同居者を含む) 親族・知人にみてもらった」の割合が 88.8%と最も高く、その年間対処日数は「1日～5日」の割合が 68.8%と最も高くなっています。

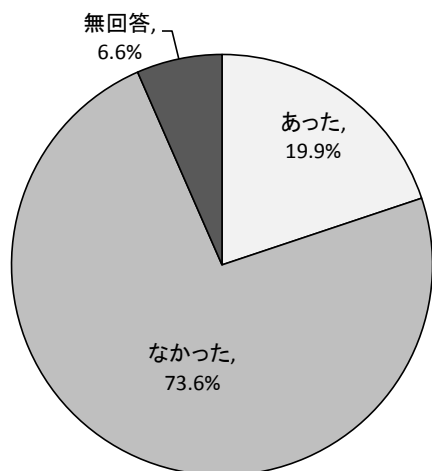

項目	度数	構成比
あった	242	19.9%
なかった	896	73.6%
無回答	80	6.6%
回答者数	1,218	100.0%

■ 対処方法（複数回答）

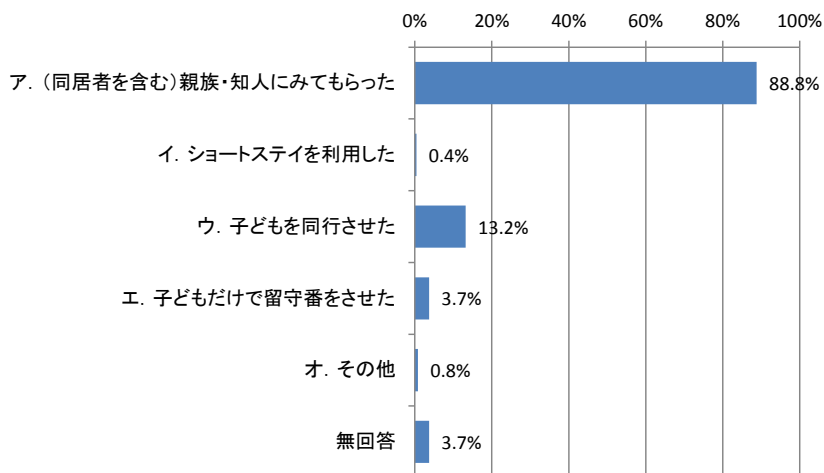

項目	度数	構成比
ア. (同居者を含む)親族・知人にみてもらった	215	88.8%
イ. ショートステイを利用した	1	0.4%
ウ. 子どもを同行させた	32	13.2%
エ. 子どもだけで留守番をさせた	9	3.7%
オ. その他	2	0.8%
無回答	9	3.7%
回答者数	242	
非該当	976	
合計	1,218	
全回答数	268	

■ 年間対処日数

(親族・知人にみてもらった)

日数	度数	構成比
1日～5日	148	68.8%
6日～10日	40	18.6%
11日～20日	14	6.5%
21日～30日	1	0.5%
31日以上	3	1.4%
無回答	9	4.2%
回答者数	215	
非該当	1,003	
合計	1,218	

(ショートステイを利用した)

日数	度数	構成比
1日～5日	0	0.0%
6日～10日	0	0.0%
11日～20日	1	100.0%
21日～30日	0	0.0%
31日以上	0	0.0%
無回答	0	0.0%
回答者数	1	
非該当	1,217	
合計	1,218	

(子どもを同行させた)

日数	度数	構成比
1日～5日	26	81.3%
6日～10日	0	0.0%
11日～20日	1	3.1%
21日～30日	0	0.0%
31日以上	0	0.0%
無回答	5	15.6%
回答者数	32	
非該当	1,186	
合計	1,218	

(子どもだけで留守番)

日数	度数	構成比
1日～5日	9	100.0%
6日～10日	0	0.0%
11日～20日	0	0.0%
21日～30日	0	0.0%
31日以上	0	0.0%
無回答	0	0.0%
回答者数	9	
非該当	1,209	
合計	1,218	

(その他)

日数	度数	構成比
1日～5日	1	50.0%
6日～10日	0	0.0%
11日～20日	0	0.0%
21日～30日	1	50.0%
31日以上	0	0.0%
無回答	0	0.0%
回答者数	2	
非該当	1,216	
合計	1,218	

問 19-1 子どもを泊りがけで家族以外にみてもらった場合の困難度

※問 19 で「ア. 親族・知人にみてもらった」を選んだ人を集計。

子どもを泊りがけで家族以外にみてもらわなければならなかった困難度は、「困難（「非常に困難（12.6%）」と「どちらかという困難（45.6%）」の合計」の割合が 58.2%に対し、「特に困難でない」が 39.5%と、困難という回答が上回っています。

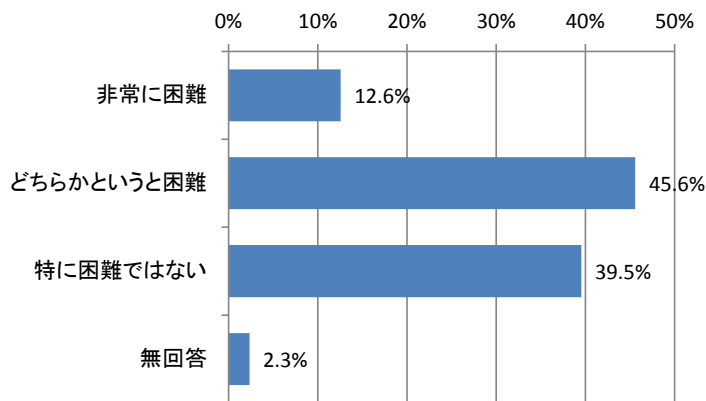

項目	度数	構成比
非常に困難	27	12.6%
どちらかという困難	98	45.6%
特に困難ではない	85	39.5%
無回答	5	2.3%
回答者数	215	
非該当	1,003	
合計	1,218	

問 20 川越市の子育ての環境や支援への満足度

住まいの地域における子育て環境や支援への満足度は、「満足度 1（12.3%）」と「満足度 2（27.8%）」の合計が 40.1%に対し、「満足度 4（13.6%）」と「満足度 5（2.5%）」の合計の割合が 16.1%となっています。

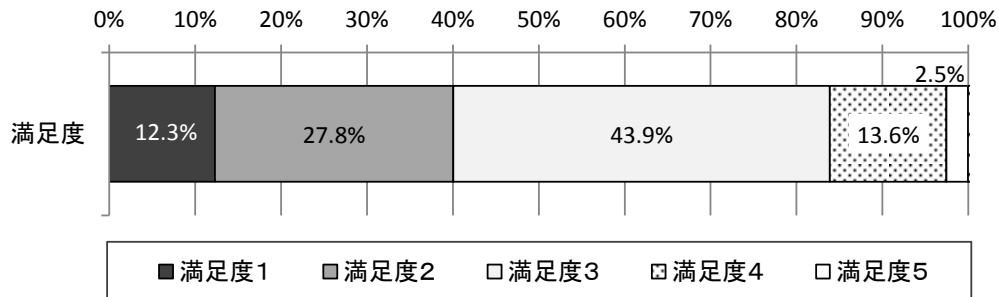

※満足度 1（低い）⇔ 満足度 5（高い）

項目	度数	構成比
満足度1	136	12.3%
満足度2	307	27.8%
満足度3	485	43.9%
満足度4	150	13.6%
満足度5	28	2.5%
回答者数	1,106	100.0%

※無回答を除いています。

幼稚園保護者用調査

■幼稚園数

アンケート回答者は、「市内幼稚園 32園」が91.9%となっており、「市外幼稚園 44園」が8.1%となっています。

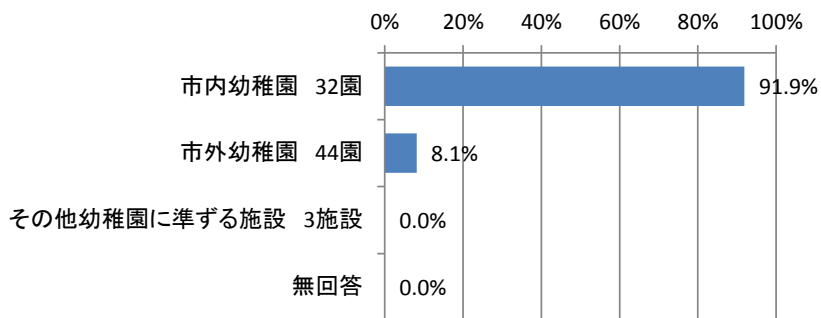

項目	度数	構成比
市内幼稚園 32園	5,220	91.9%
市外幼稚園 44園	462	8.1%
その他幼稚園に準ずる施設 3施設	0	0.0%
無回答	0	0.0%
合計	5,682	100.0%

問1 居住地区

居住地区は、「本庁管内」の割合が23.9%と最も高く、次いで「高階」が14.2%、「大東」が10.7%となっています。

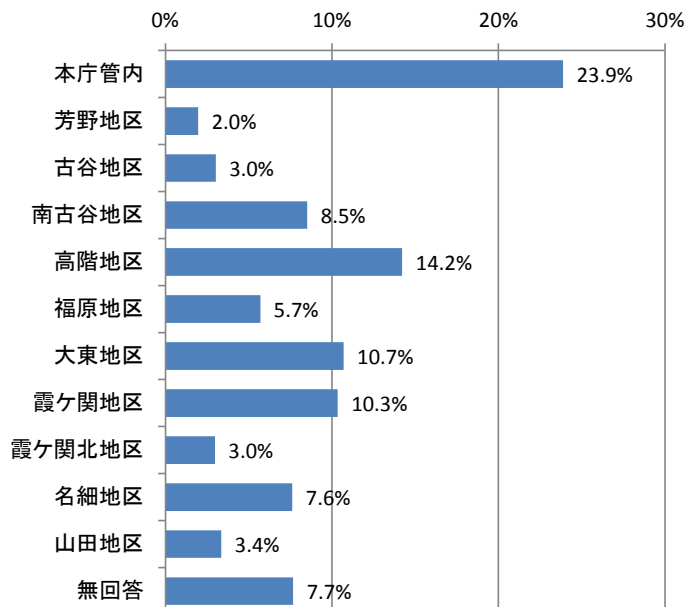

項目	度数	構成比
本庁管内	1,357	23.9%
芳野地区	112	2.0%
古谷地区	172	3.0%
南古谷地区	484	8.5%
高階地区	808	14.2%
福原地区	324	5.7%
大東地区	608	10.7%
霞ヶ関地区	588	10.3%
霞ヶ関北地区	169	3.0%
名細地区	433	7.6%
山田地区	191	3.4%
無回答	436	7.7%
合計	5,682	100.0%

問2 子どもの年齢（複数回答）

子どもの年齢（平成25年9月1日基準）は、「5歳」の割合が36.3%と最も高く、次いで「4歳」が34.2%、「6歳」が23.0%となっています。

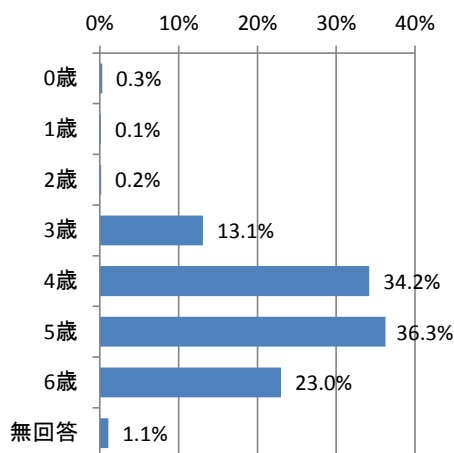

項目	度数	構成比
0歳	16	0.3%
1歳	8	0.1%
2歳	9	0.2%
3歳	743	13.1%
4歳	1,943	34.2%
5歳	2,060	36.3%
6歳	1,306	23.0%
無回答	60	1.1%
回答者数	5,682	
全回答数	6,145	

問3 子どもの数と末子の年齢

1世帯あたりの子どもの人数は、「2人」の割合が53.4%と最も高く、次いで「1人」が25.3%、「3人」が18.3%となっています。

また、2人以上の子どもがいる世帯の末子の年齢は、「4歳」の割合が12.8%と最も高くなっています。

■1世帯あたりの子どもの人数

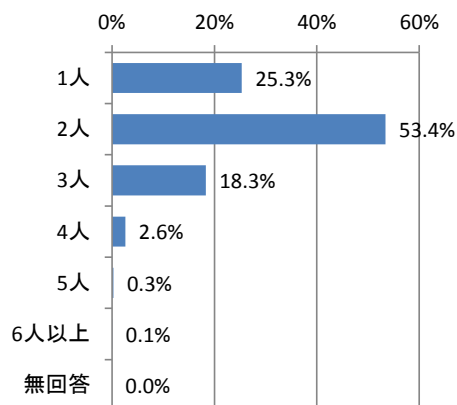

項目	度数	構成比
1人	1439	25.3%
2人	3034	53.4%
3人	1040	18.3%
4人	148	2.6%
5人	17	0.3%
6人以上	4	0.1%
無回答	0	0.0%
合計	5,682	100.0%

■末子の年齢

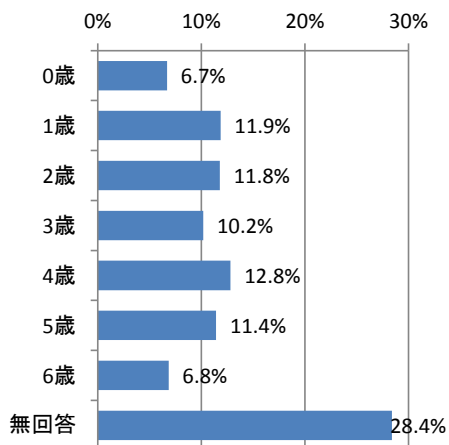

項目	度数	構成比
0歳	380	6.7%
1歳	674	11.9%
2歳	670	11.8%
3歳	578	10.2%
4歳	728	12.8%
5歳	649	11.4%
6歳	389	6.8%
無回答	1614	28.4%
合計	5,682	100.0%

問4 保護者の現在の就労状況

※フルタイム：週5日、1日8時間程度の就労

(1) 父親の就労状況

父親の就労状況は、「フルタイム（育休・介護休業中ではない）」の割合が95.1%と最も高くなっています。また、「就労していない」は1.6%となっています。

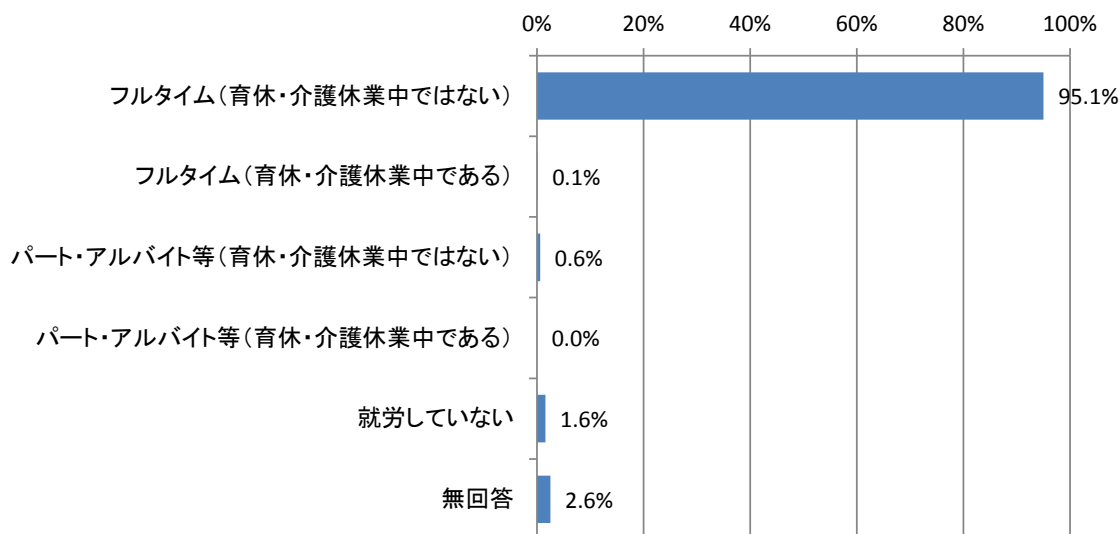

項目	度数	構成比
フルタイム(育休・介護休業中ではない)	5,401	95.1%
フルタイム(育休・介護休業中である)	8	0.1%
パート・アルバイト等(育休・介護休業中ではない)	35	0.6%
パート・アルバイト等(育休・介護休業中である)	1	0.0%
就労していない	92	1.6%
無回答	145	2.6%
合計	5,682	100.0%

(1) -1 就労している父親の1週当たりの「就労日数」、1日当たりの「就労時間」

※問4(1)で「就労している(育休・介護休業中含む)」を選んだ人を集計。

現在就労している父親の1週あたり就労日数は、「5日」の割合が64.8%、1日あたり就労時間(残業を含む)は「10時間」の割合が24.6%とそれぞれ最も高くなっています。

■ 1週あたり就労日数

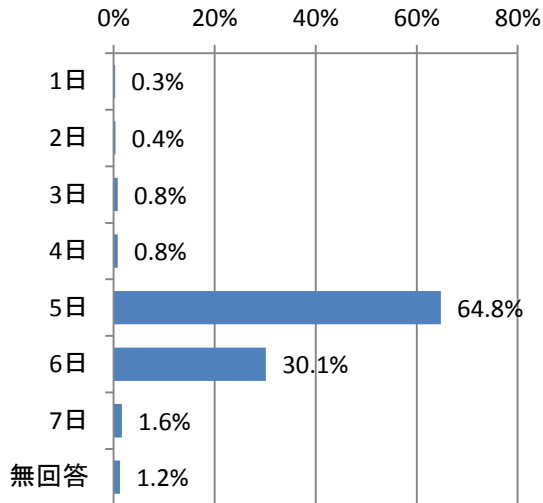

項目	度数	構成比
1日	15	0.3%
2日	20	0.4%
3日	44	0.8%
4日	45	0.8%
5日	3,526	64.8%
6日	1,641	30.1%
7日	87	1.6%
無回答	67	1.2%
回答者数	5,445	
非該当	237	
合計	5,682	

■ 1日あたり就労時間(残業を含む)

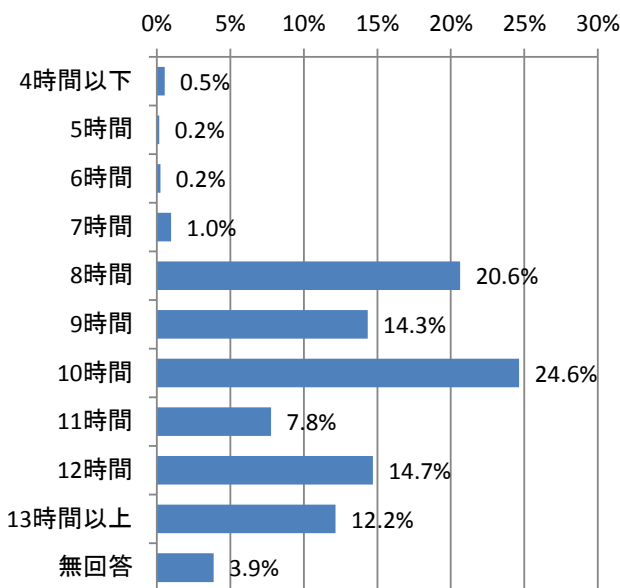

項目	度数	構成比
4時間以下	29	0.5%
5時間	9	0.2%
6時間	13	0.2%
7時間	53	1.0%
8時間	1,123	20.6%
9時間	781	14.3%
10時間	1,342	24.6%
11時間	423	7.8%
12時間	800	14.7%
13時間以上	662	12.2%
無回答	210	3.9%
回答者数	5,445	
非該当	237	
合計	5,682	

(1) -2 就労している父親の家を出る時刻と帰宅時刻

※問4(1)で「就労している(育休・介護休業中含む)」を選んだ人を集計。

現在就労している父親の家を出る時刻は、「7時」の割合が39.0%、帰宅時刻は、「20時」の割合が18.0%とそれぞれ最も高くなっています。

■家を出る時刻

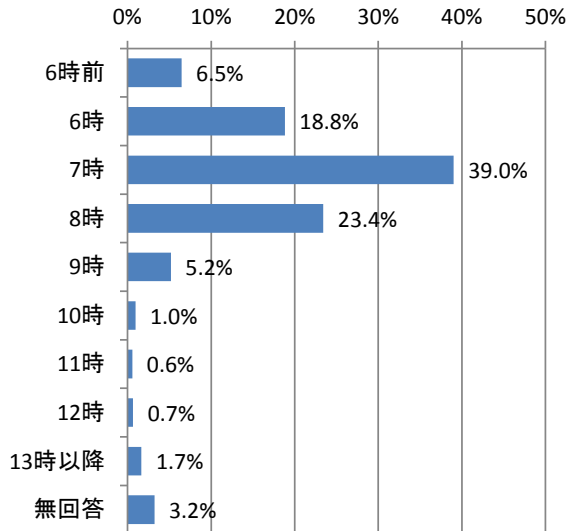

項目	度数	構成比
6時前	352	6.5%
6時	1025	18.8%
7時	2125	39.0%
8時	1275	23.4%
9時	283	5.2%
10時	52	1.0%
11時	31	0.6%
12時	36	0.7%
13時以降	90	1.7%
無回答	176	3.2%
回答者数	5,445	
非該当	237	
合計	5,682	

■帰宅時刻

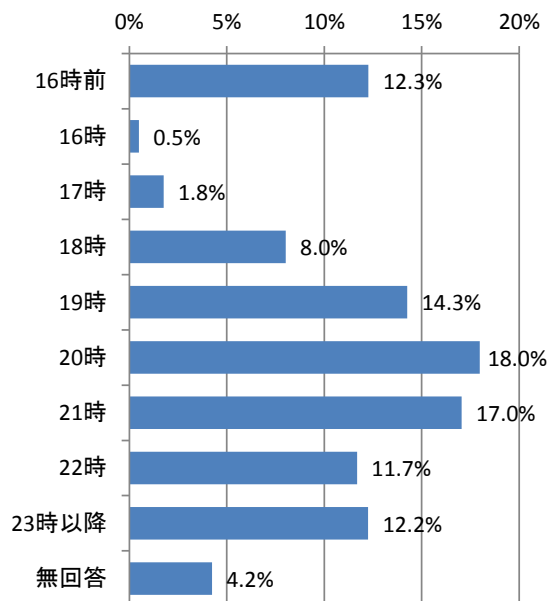

項目	度数	構成比
16時前	668	12.3%
16時	27	0.5%
17時	96	1.8%
18時	437	8.0%
19時	776	14.3%
20時	979	18.0%
21時	928	17.0%
22時	636	11.7%
23時以降	667	12.2%
無回答	231	4.2%
回答者数	5,445	
非該当	237	
合計	5,682	

(2) 母親の就労状況

母親の就労状況は、「就労していない」の割合が65.6%と最も高くなっています。

また、就労している母親のうちでは、「フルタイム以外（産休・育休・介護休業中ではない）」の割合が24.4%と最も高くなっています。

また、産休・育休・介護休業中の割合は、フルタイムとフルタイム以外を含め1.7%となっています。

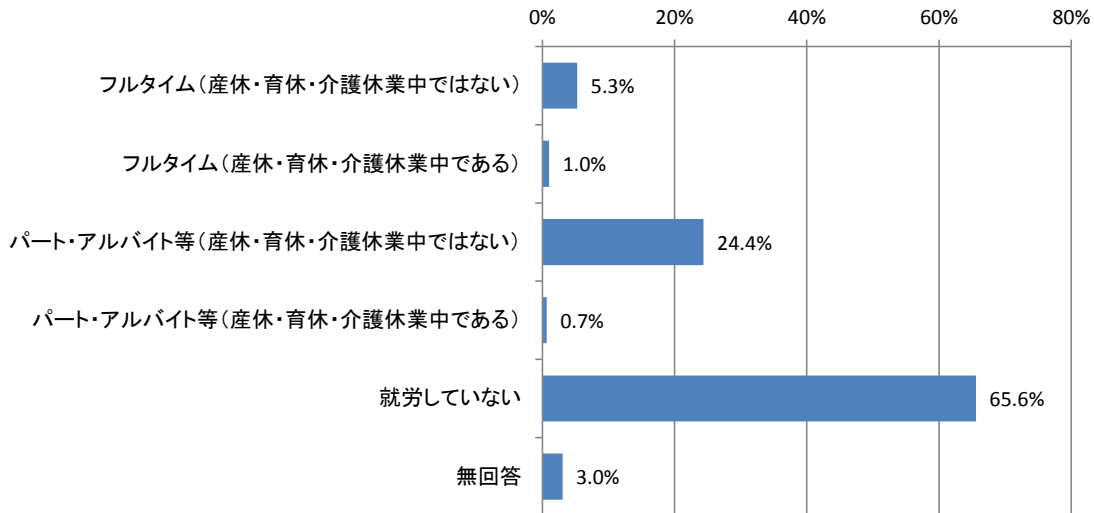

項目	度数	構成比
フルタイム(産休・育休・介護休業中ではない)	300	5.3%
フルタイム(産休・育休・介護休業中である)	58	1.0%
パート・アルバイト等(産休・育休・介護休業中ではない)	1,386	24.4%
パート・アルバイト等(産休・育休・介護休業中である)	38	0.7%
就労していない	3,727	65.6%
無回答	173	3.0%
合計	5,682	

(2) -1 就労している母親の1週当たりの「就労日数」、1日当たりの「就労時間」

※問4(2)で「就労している(産休・育休・介護休業中含む)」を選んだ人を集計。

現在就労している母親の1週あたり就労日数は、「5日」の割合が35.7%、1日あたり就労時間(残業を含む)は「4時間」の割合が26.0%とそれぞれ最も高くなっています。

■ 1週あたり就労日数

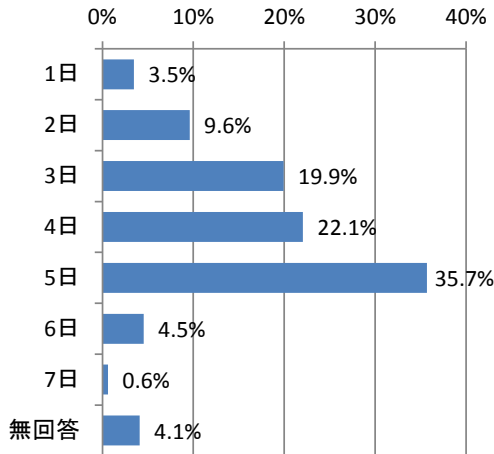

項目	度数	構成比
1日	62	3.5%
2日	171	9.6%
3日	355	19.9%
4日	393	22.1%
5日	636	35.7%
6日	81	4.5%
7日	11	0.6%
無回答	73	4.1%
回答者数	1,782	
非該当	3,900	
合計	5,682	

■ 1日あたり就労時間(残業を含む)

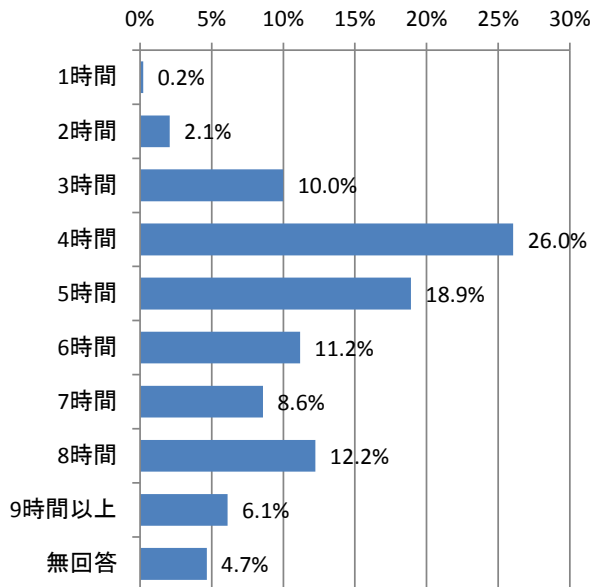

項目	度数	構成比
1時間	4	0.2%
2時間	37	2.1%
3時間	178	10.0%
4時間	464	26.0%
5時間	337	18.9%
6時間	199	11.2%
7時間	153	8.6%
8時間	218	12.2%
9時間以上	109	6.1%
無回答	83	4.7%
回答者数	1,782	
非該当	3,900	
合計	5,682	

(2) -2 就労している母親の家を出る時刻と帰宅時刻

※問4(2)で「就労している(産休・育休・介護休業中含む)」を選んだ人を集計。

現在就労している母親の家を出る時刻は、「8時」の割合が41.2%、帰宅時刻は、「14時」の割合が16.7%とそれぞれ最も高くなっています。

■家を出る時刻

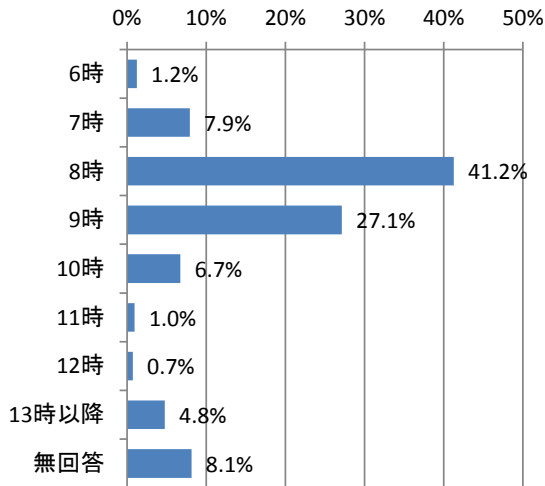

項目	度数	構成比
6時前	21	1.2%
6時	22	1.2%
7時	141	7.9%
8時	735	41.2%
9時	483	27.1%
10時	120	6.7%
11時	17	1.0%
12時	13	0.7%
13時以降	85	4.8%
無回答	145	8.1%
回答者数	1,782	
非該当	3,900	
合計	5,682	

■帰宅時刻

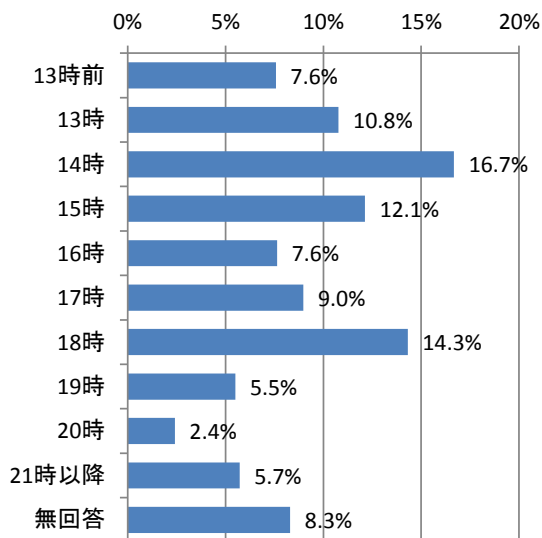

項目	度数	構成比
13時前	135	7.6%
13時	192	10.8%
14時	297	16.7%
15時	216	12.1%
16時	136	7.6%
17時	160	9.0%
18時	255	14.3%
19時	98	5.5%
20時	43	2.4%
21時以降	102	5.7%
無回答	148	8.3%
回答者数	1,782	
非該当	3,900	
合計	5,682	

問5 パート・アルバイト等で就労している人のフルタイムへの転換希望

(1) 母親の転換希望

※問4(2)で「パート・アルバイト等」を選んだ人を集計。

パート・アルバイト等で就労している母親のフルタイムへの転換希望は、「フルタイムへの転換希望はない」の割合が54.3%と最も高く、「フルタイムへの転換希望はあるが、実現できる見込みはない」が32.1%、「フルタイムへの転換希望があり、実現できる見込みがある」の割合は7.2%となっています。

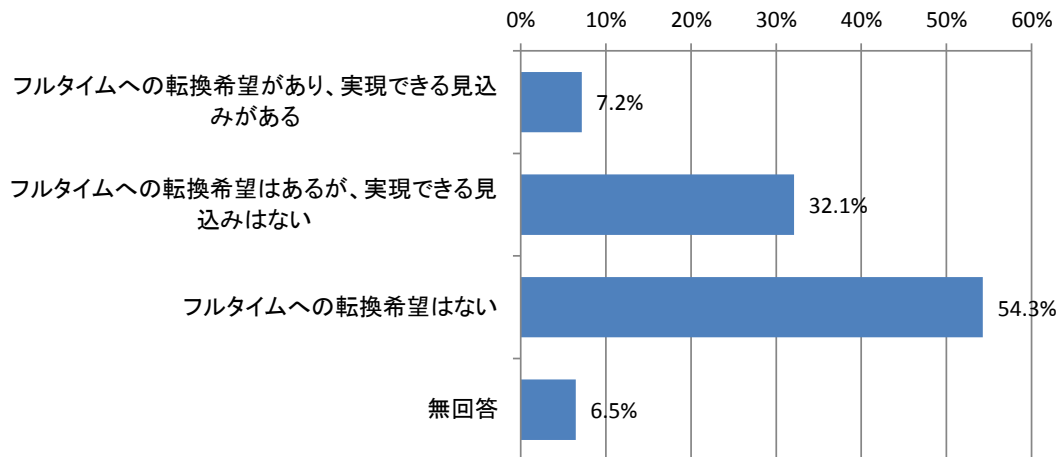

項目	度数	構成比
フルタイムへの転換希望があり、実現できる見込みがある	102	7.2%
フルタイムへの転換希望はあるが、実現できる見込みはない	457	32.1%
フルタイムへの転換希望はない	773	54.3%
無回答	92	6.5%
回答者数	1,424	
非該当	4,258	
合計	5,682	

(2) 父親の転換希望

※問4(1)で「パート・アルバイト等」を選んだ人を集計。

パート・アルバイト等で就労している父親のフルタイムへの転換希望は、「フルタイムへの転換希望はあるが、実現できる見込みはない」11.1%、「フルタイムへの転換希望はない」が8.3%となっています。

項目	度数	構成比
フルタイムへの転換希望があり、実現できる見込みがある	1	2.8%
フルタイムへの転換希望はあるが、実現できる見込みはない	4	11.1%
フルタイムへの転換希望はない	3	8.3%
無回答	28	77.8%
回答者数	36	
非該当	5,646	
合計	5,682	

問6 就労していない人の就労希望

(1) 母親の就労希望

※問4(2)で「就労していない」を選んだ人を集計。

「就労していない」と回答した母親の就労希望は、「1年より先、一番小さい子どもが□□歳になったところに就労したい」の割合が50.0%と最も高く、次いで「すぐにでも、もしくは1年以内に就労したい」が11.0%となっています。

また、就労を希望する時期（一番小さい子どもの年齢）は、「7歳以上」の割合が41.5%と最も高くなっています。

さらに、現在就労していない母親の今後希望する就労形態は、「パートタイム、アルバイト等」の割合が96.2%と高くなっています。希望する就労形態がパートタイム・アルバイト等の場合の、1週あたりの勤務日数は「3日(47.6%)」、1日あたりの勤務時間は、「3~4時間(51.6%)」の割合がいずれも高くなっています。

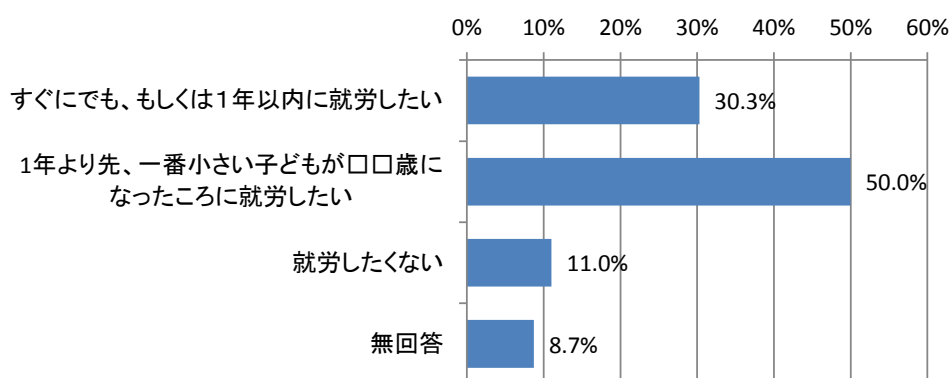

項目	度数	構成比
すぐにでも、もしくは1年以内に就労したい	1,129	30.3%
1年より先、一番小さい子どもが□□歳になったところに就労したい	1,862	50.0%
就労したくない	411	11.0%
無回答	325	8.7%
回答者数	3,727	
非該当	1,955	
合計	5,682	

■ 就労を希望する時期（子どもの年齢）

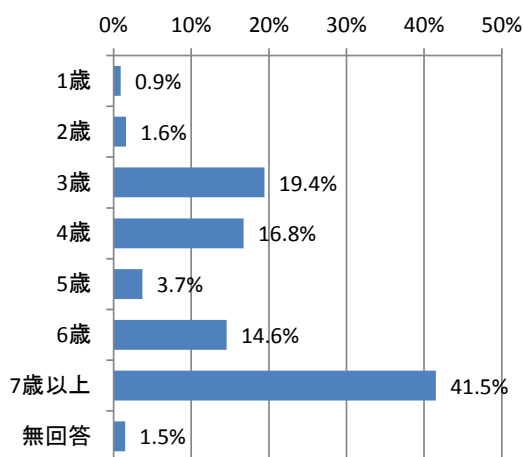

項目	度数	構成比
1歳	17	0.9%
2歳	30	1.6%
3歳	362	19.4%
4歳	312	16.8%
5歳	69	3.7%
6歳	271	14.6%
7歳以上	773	41.5%
無回答	28	1.5%
回答者数	1,862	
非該当	3,820	
合計	5,682	

■希望する就労形態

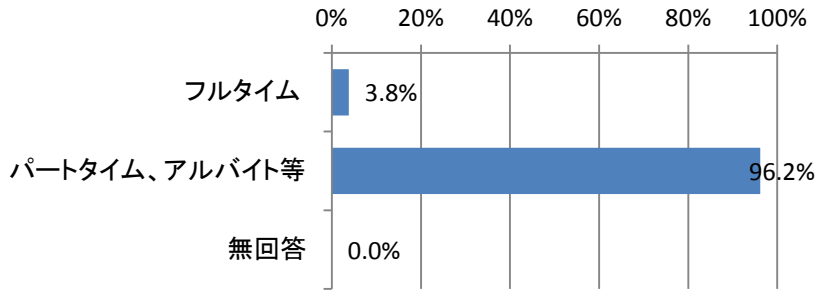

項目	度数	構成比
フルタイム	43	3.8%
パートタイム、アルバイト等	1,086	96.2%
無回答	0	0.0%
回答者数	1,129	
非該当	4,553	
合計	5,682	

■希望する就労形態がパートタイム・アルバイト等の場合の希望する勤務日数・時間
(1週あたり勤務日数)

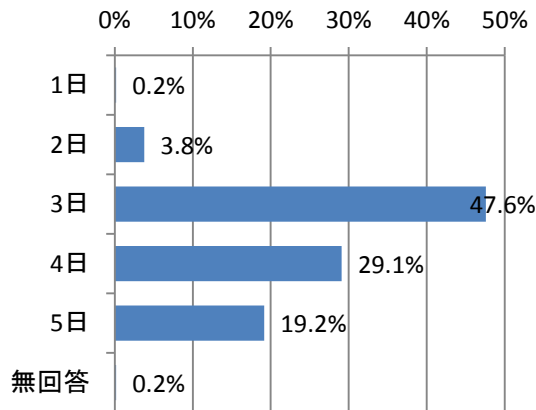

項目	度数	構成比
1日	2	0.2%
2日	41	3.8%
3日	517	47.6%
4日	316	29.1%
5日	208	19.2%
無回答	2	0.2%
回答者数	1,086	
非該当	4,596	
合計	5,682	

(1日あたり勤務時間)

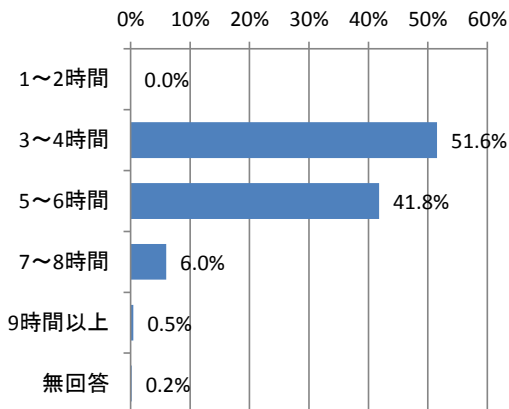

項目	度数	構成比
1～2時間	0	0.0%
3～4時間	560	51.6%
5～6時間	454	41.8%
7～8時間	65	6.0%
9時間以上	5	0.5%
無回答	2	0.2%
回答者数	1,086	
非該当	4,596	
合計	5,682	

(2) 父親の就労希望

※問4(1)で「就労していない」を選んだ人を集計。

「就労していない」と回答した父親の就労希望は、「すぐにでも、もしくは1年以内に就労したい」が17.4%と最も高くなっています。

また、就労を希望する子どもの年齢は、「7歳以上」という回答が75.0%と最も高くなっています。

さらに、現在就労していない父親の今後希望する就労形態は、「パートタイム、アルバイト等」が68.8%となっています。

希望する就労形態がパートタイム・アルバイト等の場合の、1週あたりの勤務日数は「5日(90.9%)」、1日あたりの勤務時間は、「6～8時間(54.5%)」の割合がいずれも高くなっています。

項目	度数	構成比
すぐにでも、もしくは1年以内に就労したい	16	17.4%
1年より先、一番小さい子どもが□□歳になったところに就労したい	4	4.3%
就労したくない	2	2.2%
無回答	70	76.1%
回答者数	92	
非該当	5,590	
合計	5,682	

■就労を希望する時期（子どもの年齢）

項目	度数	構成比
1歳	0	0.0%
2歳	0	0.0%
3歳	0	0.0%
4歳	0	0.0%
5歳	0	0.0%
6歳	0	0.0%
7歳以上	3	75.0%
無回答	1	25.0%
回答者数	4	
非該当	5,678	
合計	5,682	

■希望する就労形態

項目	度数	構成比
フルタイム	5	31.3%
パートタイム、アルバイト等	11	68.8%
無回答	0	0.0%
回答者数	16	
非該当	5,666	
合計	5,682	

■希望する就労形態がパートタイム・アルバイト等の場合の希望する勤務日数・時間

(1週あたり勤務日数)

項目	度数	構成比
1日	0	0.0%
2日	0	0.0%
3日	0	0.0%
4日	0	0.0%
5日	10	90.9%
6日	1	9.1%
無回答	0	0.0%
回答者数	11	
非該当	5,671	
合計	5,682	

(1日あたり勤務時間)

項目	度数	構成比
1～2時間	0	0.0%
3～5時間	0	0.0%
6～8時間	6	54.5%
9時間以上	3	27.3%
無回答	2	18.2%
回答者数	11	
非該当	5,671	
合計	5,682	

問7 幼稚園における預かり保育の利用状況

※問4(1)または(2)で「就労している(産休・育休・介護休業中含む)」を選んだ人を集計。

(1) 預かり保育の利用について

幼稚園における預かり保育(通常就園時間を延長して預かる事業。以下同じ。)の利用状況については、「現在、特に利用している保育事業等はない(上記に該当しない)」の割合が、44.2%と最も高くなっています。

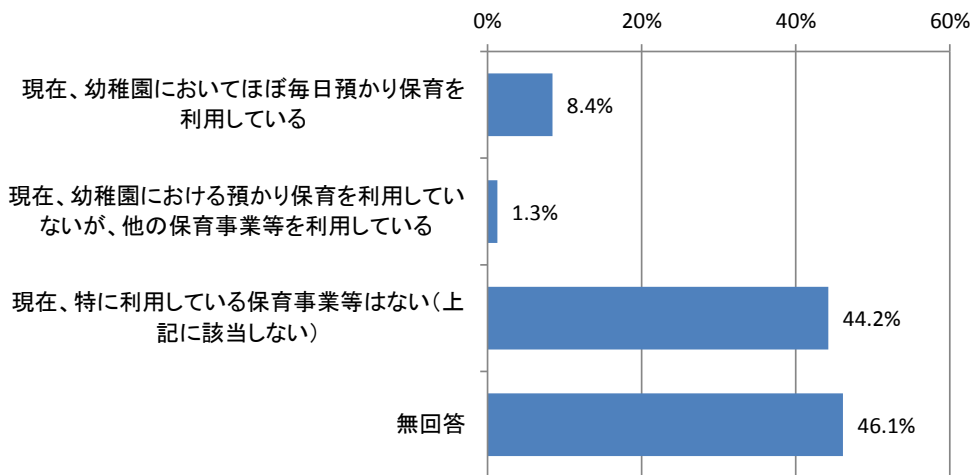

項目	度数	構成比
現在、幼稚園においてほぼ毎日預かり保育を利用している	465	8.4%
現在、幼稚園における預かり保育を利用していないが、他の保育事業等を利用している	70	1.3%
現在、特に利用している保育事業等はない(上記に該当しない)	2,444	44.2%
無回答	2,550	46.1%
回答者数	5,529	
非該当	153	
合計	5,682	

(1) -1 1週当たりの「利用日数」、1日当たりの「利用時間」

※問7(1)で「ほぼ毎日預かり保育を利用している」を選んだ人を集計。

幼稚園における預かり保育の利用状況は、1週あたりの日数については「5日」の割合が53.8%、1日あたりの時間については、「1時間から3時間」の割合が49.9%と、それぞれ最も高くなっています。

■ 1週あたり日数

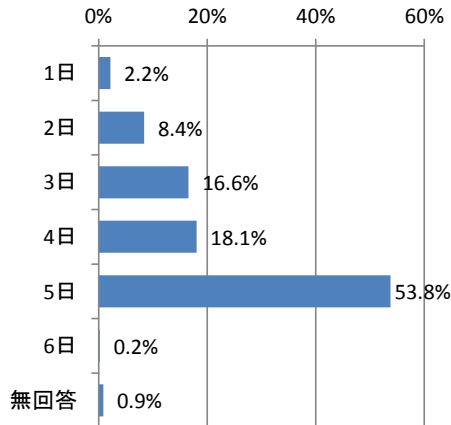

項目	度数	構成比
1日	10	2.2%
2日	39	8.4%
3日	77	16.6%
4日	84	18.1%
5日	250	53.8%
6日	1	0.2%
無回答	4	0.9%
回答者数	465	
非該当	5,217	
合計	5,682	

■ 利用時間

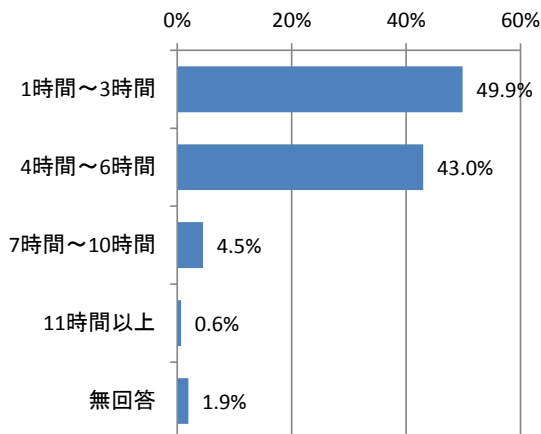

項目	度数	構成比
1時間～3時間	232	49.9%
4時間～6時間	200	43.0%
7時間～10時間	21	4.5%
11時間以上	3	0.6%
無回答	9	1.9%
回答者数	465	
非該当	5,217	
合計	5,682	

(1) -2 利用している保育事業等

※問7(1)で「幼稚園における預かり保育は利用していないが、他の保育事業等を利用している」を選んだ人を集計。

利用している保育事業は、「認可外の保育施設」が38.6%と最も高くなっており、次いで「保育所の一時預かり」が15.7%となっています。1週あたりの利用日数は「5日(41.4%)」、利用時間は「4時間～6時間(44.3%)」とそれぞれ高くなっています。

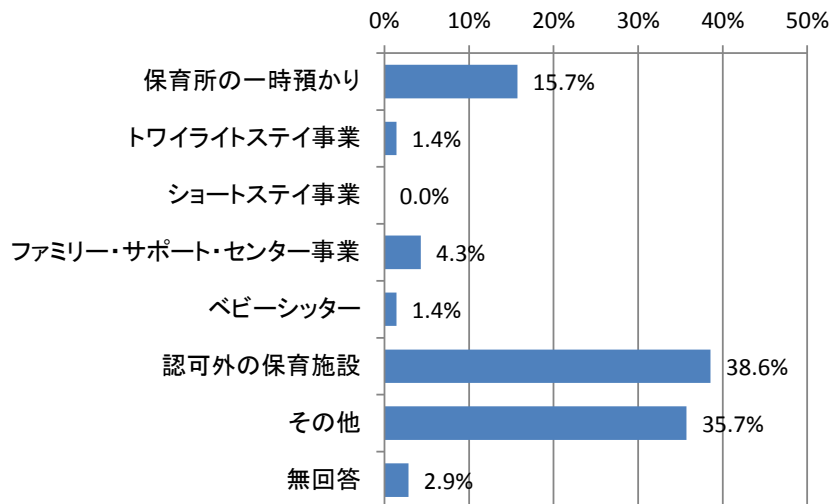

項目	度数	構成比
保育所の一時預かり	11	15.7%
トワイライトステイ事業	1	1.4%
ショートステイ事業	0	0.0%
ファミリー・サポート・センター事業	3	4.3%
ベビーシッター	1	1.4%
認可外の保育施設	27	38.6%
その他	25	35.7%
無回答	2	2.9%
回答者数	70	
非該当	5,612	
合計	5,682	

■ 利用日数

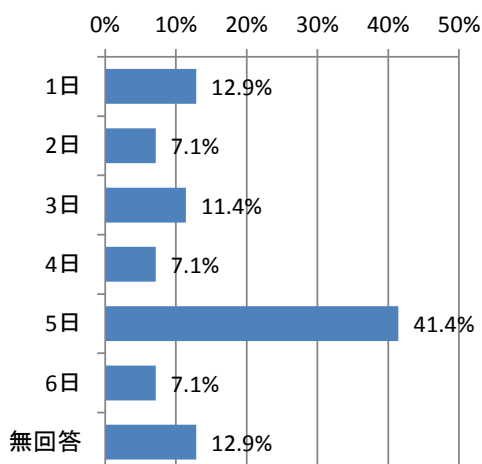

項目	度数	構成比
1日	9	12.9%
2日	5	7.1%
3日	8	11.4%
4日	5	7.1%
5日	29	41.4%
6日	5	7.1%
無回答	9	12.9%
回答者数	70	
非該当	5,612	
合計	5,682	

■ 利用時間

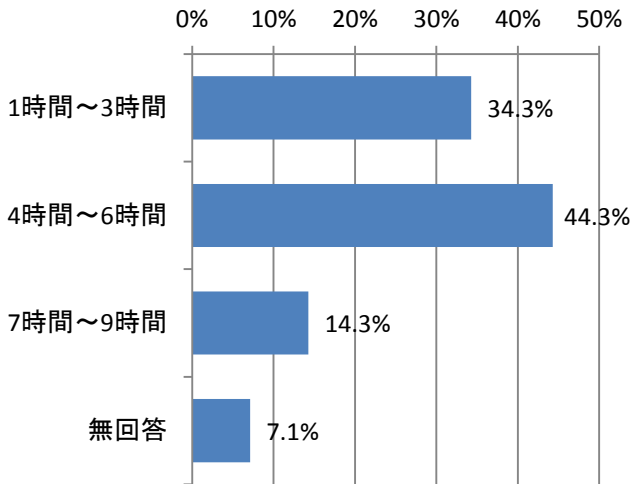

項目	度数	構成比
1時間～3時間	24	34.3%
4時間～6時間	31	44.3%
7時間～9時間	10	14.3%
無回答	5	7.1%
回答者数	70	
非該当	5,612	
合計	5,682	

問 8 保育・教育の事業を利用する理由（複数回答）

平日、日中の保育・教育の事業（預かり保育を含む）を利用されている理由については、「子どもの教育や発達のため」の割合が、67.9%と最も高く、次いで「現在就労している」が23.9%となっています。

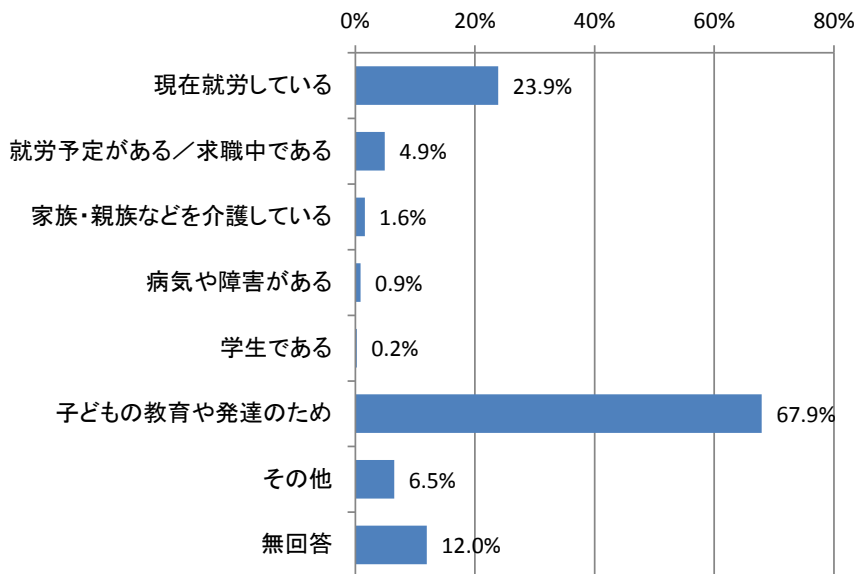

項目	度数	構成比
現在就労している	1,358	23.9%
就労予定がある／求職中である	280	4.9%
家族・親族などを介護している	90	1.6%
病気や障害がある	51	0.9%
学生である	14	0.2%
子どもの教育や発達のため	3,859	67.9%
その他	369	6.5%
無回答	679	12.0%
回答者数	5,682	
全回答数	6,700	

問9 子どもの預け先

(1) 子どもを預かってもらえる親族・知人（複数回答）

日頃、子どもを預かってもらえる親族・知人の有無は「緊急時もしくは用事の際には祖父母等の親族に預かってもらえる」の割合が61.2%と最も高く、「日常的に祖父母等の親族に預かってもらえる」が21.3%となっています。

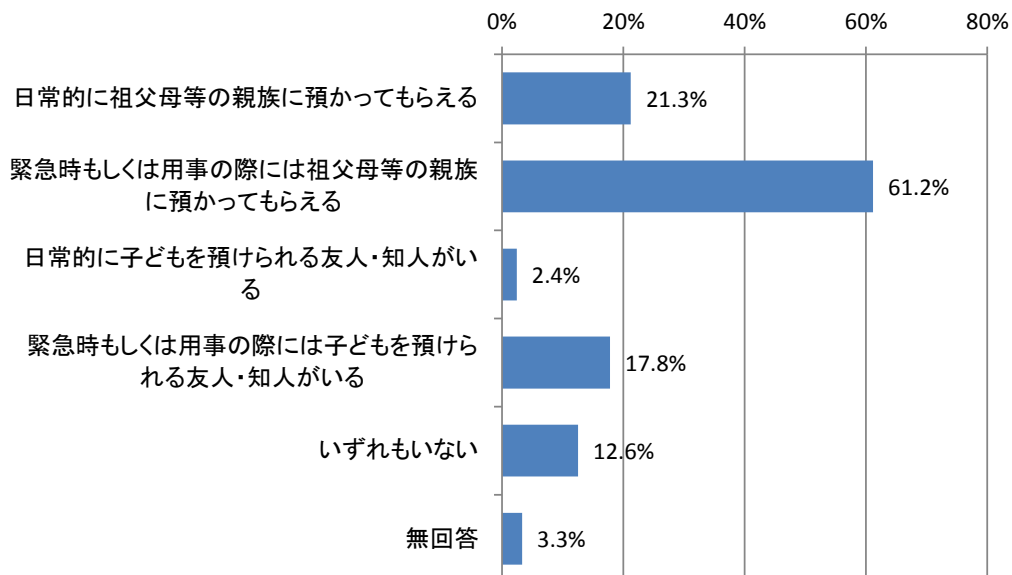

項目	度数	構成比
日常的に祖父母等の親族に預かってもらえる	1,208	21.3%
緊急時もしくは用事の際には祖父母等の親族に預かってもらえる	3,476	61.2%
日常的に子どもを預けられる友人・知人がいる	139	2.4%
緊急時もしくは用事の際には子どもを預けられる友人・知人がいる	1,013	17.8%
いずれもない	714	12.6%
無回答	189	3.3%
回答者数	5,682	
全回答数	6,739	

(1) -1 祖父母等の親族に預かってもらっている状況（複数回答）

※問9（1）で「日常的に祖父母に預かってもらえる」、「緊急時に祖父母に預かってもらえる」を選んだ人を集計。

祖父母等の親族に預かってもらっている状況については、「祖父母等の親族が子どもを預かることについては、特に問題はない」の割合が 59.9%と最も高く、次いで「自分たち親の立場として、負担をかけていることが心苦しい」が 24.7%となっています。

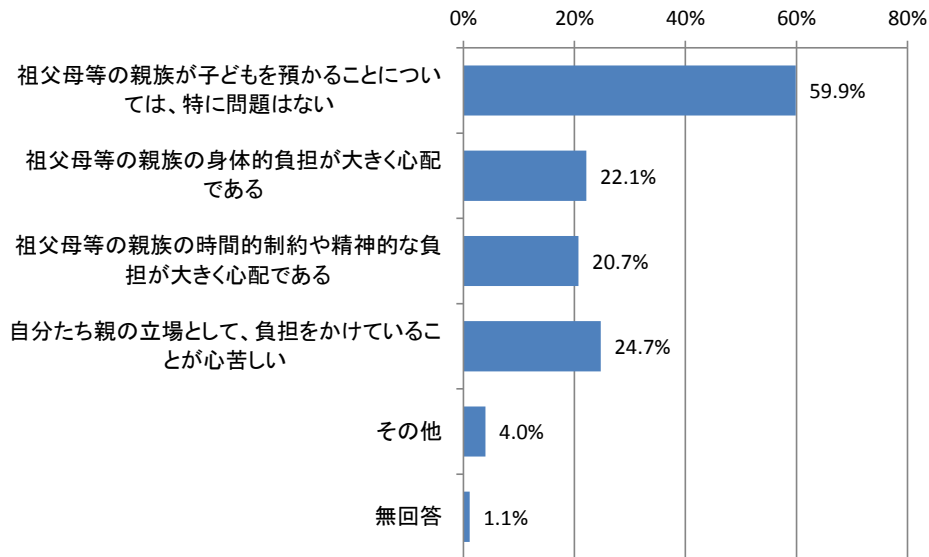

項目	度数	構成比
祖父母等の親族が子どもを預かることについては、特に問題はない	2,669	59.9%
祖父母等の親族の身体的負担が大きく心配である	987	22.1%
祖父母等の親族の時間的制約や精神的な負担が大きく心配である	924	20.7%
自分たち親の立場として、負担をかけていることが心苦しい	1,102	24.7%
その他	177	4.0%
無回答	50	1.1%
回答者数	4,459	
非該当	1,223	
合計	5,682	
全回答数	5,909	

(1) -2 友人・知人に預かってもらっている状況（複数回答）

※問9（1）で「日常的に子どもを預けられる友人・知人がいる」、「緊急時もしくは用事の際には子どもを預けられる友人・知人がいる」を選んだ人を集計。

友人・知人に預かってもらっている状況については、「友人・知人に預かってもらうことについては、特に問題はない」の割合が46.7%と最も高く、次いで「自分たち親の立場として、負担をかけていることが心苦しい」が36.6%となっています。

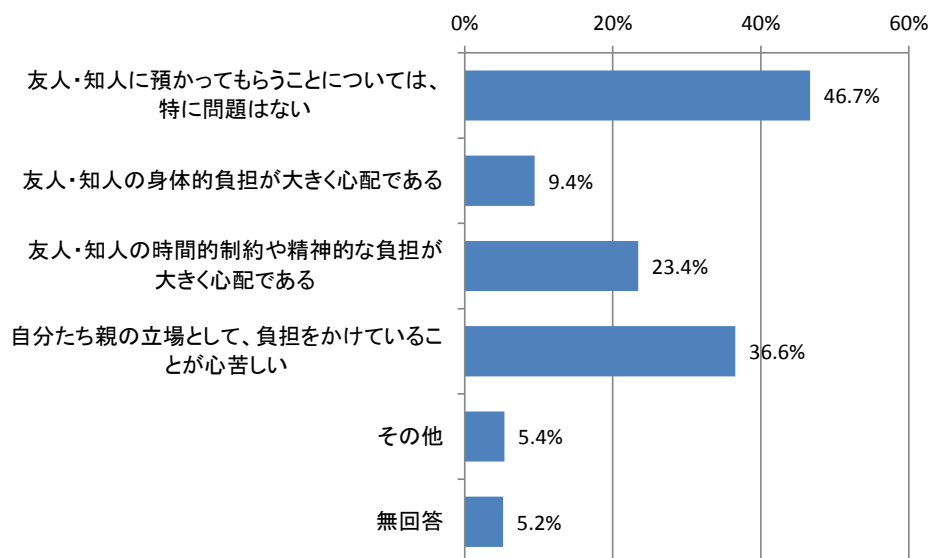

項目	度数	構成比
友人・知人に預かってもらうことについては、特に問題はない	504	46.7%
友人・知人の身体的負担が大きく心配である	102	9.4%
友人・知人の時間的制約や精神的な負担が大きく心配である	253	23.4%
自分たち親の立場として、負担をかけていることが心苦しい	395	36.6%
その他	58	5.4%
無回答	56	5.2%
回答者数	1,080	
非該当	4,602	
合計	5,682	
全回答数	1,368	

問10 相談先

(1) 気軽に相談できる人や相談できる場所

子育てをする上で、気軽に相談できる人や相談できる場所については、「ある」の割合が91.6%に対し、「ない」は5.2%となっています。

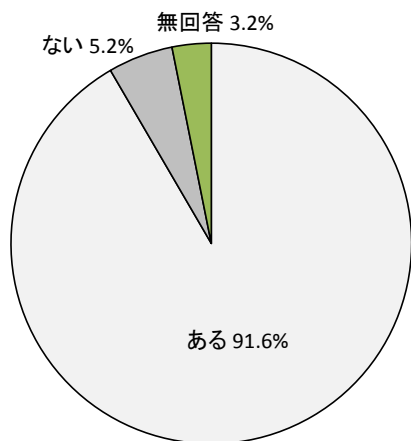

項目	度数	構成比
ある	5,205	91.6%
ない	298	5.2%
無回答	179	3.2%
回答者数	5,682	100.0%

(1) -1 気軽に相談できる先（複数回答）

※問10(1)で「ある」を選んだ人を集計。

気軽に相談できる先は、「親や家族」が92.1%と最も高く、次いで「友人や知人」が80.4%となっています。

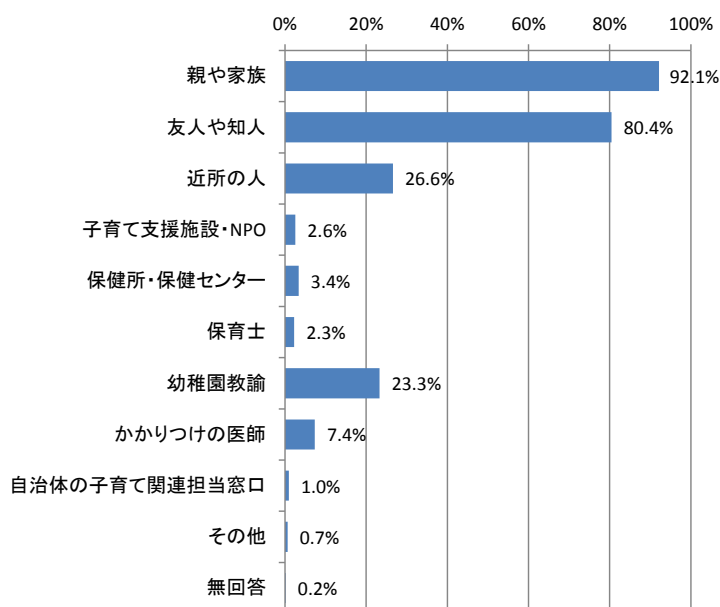

項目	度数	構成比
親や家族	4,796	92.1%
友人や知人	4,186	80.4%
近所の人	1,383	26.6%
子育て支援施設・NPO	133	2.6%
保健所・保健センター	176	3.4%
保育士	118	2.3%
幼稚園教諭	1,212	23.3%
かかりつけの医師	383	7.4%
自治体の子育て関連担当窓口	50	1.0%
その他	34	0.7%
無回答	10	0.2%
回答者数	5,205	
非該当	477	
合計	5,682	
全回答数	12,481	

問11 自由記述

※ 別冊掲載

認可外施設調査

1 通所児童数

認可外施設の利用状況は、「市内の認可外施設を利用している市内居住者」が85.2%と最も高く、次いで「市外の認可外施設を利用している市内居住者」の10.9%となっています。また、「市内の認可外施設を利用している市外居住者」は3.9%となっています。

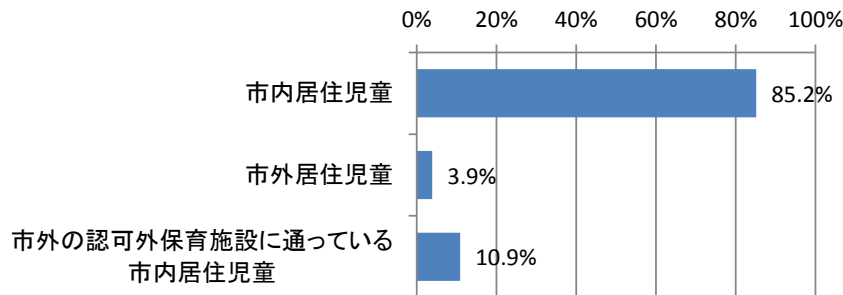

項目	度数	構成比
市内の認可外保育施設に通っている児童数		
市内居住児童	648	85.2%
市外居住児童	30	3.9%
市外の認可外保育施設に通っている市内居住児童	83	10.9%
合計	761	100.0%

2 子どもの年齢

子どもの年齢は、「2歳」の割合が27.9%と最も高く、次いで「1歳」の26.7%、「0歳」の15.1%となっています。

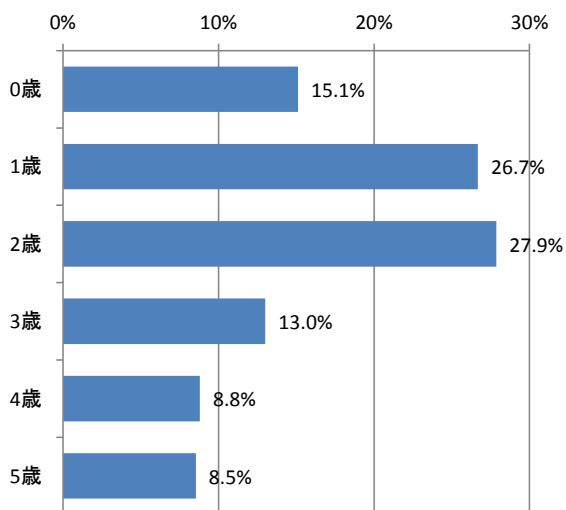

項目	度数	構成比
0歳	115	15.1%
1歳	203	26.7%
2歳	212	27.9%
3歳	99	13.0%
4歳	67	8.8%
5歳	65	8.5%
回答者数	761	100.0%

3 1週あたり利用日数

認可外施設の利用日数などの状況は、1週あたりの利用日数については、「5日」の割合が59.8%と最も多くなっています。

また、利用時間帯は、登園時刻については、「8時（53.9%）」「9時（30.1%）」、帰園時刻については、「18時（38.5%）」「17時（33.1%）」の割合がそれぞれ高くなっています。

1日あたりの利用時間については、「9時間」の割合が26.9%と、最も高く、次いで「10時間」の26.7%となっています。

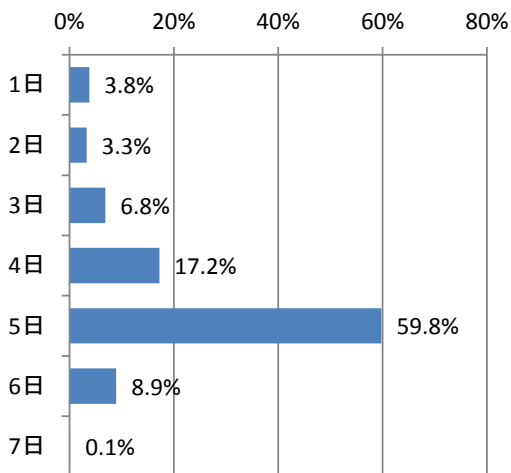

項目	度数	構成比
1日	29	3.8%
2日	25	3.3%
3日	52	6.8%
4日	131	17.2%
5日	455	59.8%
6日	68	8.9%
7日	1	0.1%
回答者数	761	100.0%

4 利用時間

(登園時間)

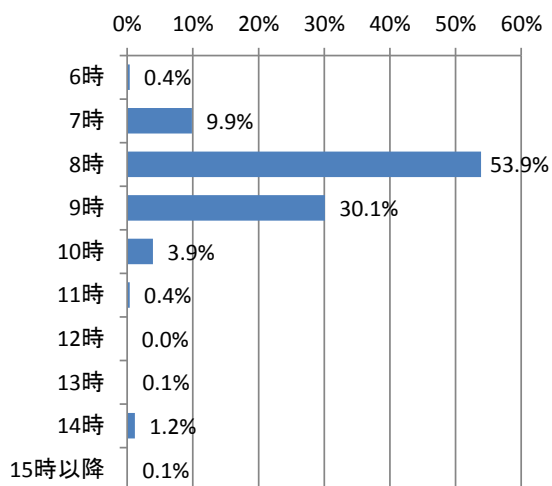

項目	度数	構成比
6時	3	0.4%
7時	75	9.9%
8時	410	53.9%
9時	229	30.1%
10時	30	3.9%
11時	3	0.4%
12時	0	0.0%
13時	1	0.1%
14時	9	1.2%
15時以降	1	0.1%
回答者数	761	100.0%

(帰園時間)

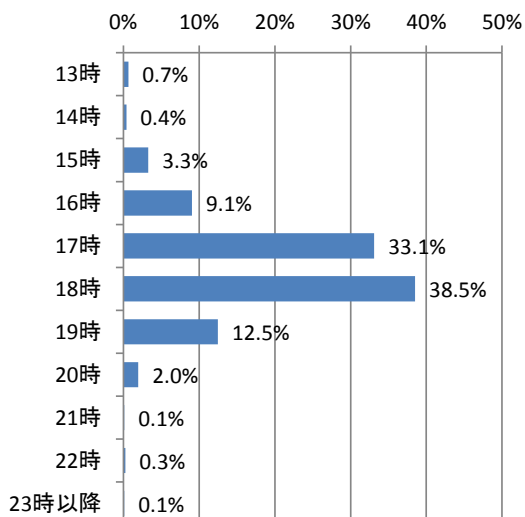

項目	度数	構成比
13時	5	0.7%
14時	3	0.4%
15時	25	3.3%
16時	69	9.1%
17時	252	33.1%
18時	293	38.5%
19時	95	12.5%
20時	15	2.0%
21時	1	0.1%
22時	2	0.3%
23時以降	1	0.1%
回答者数	761	100.0%

(利用時間)

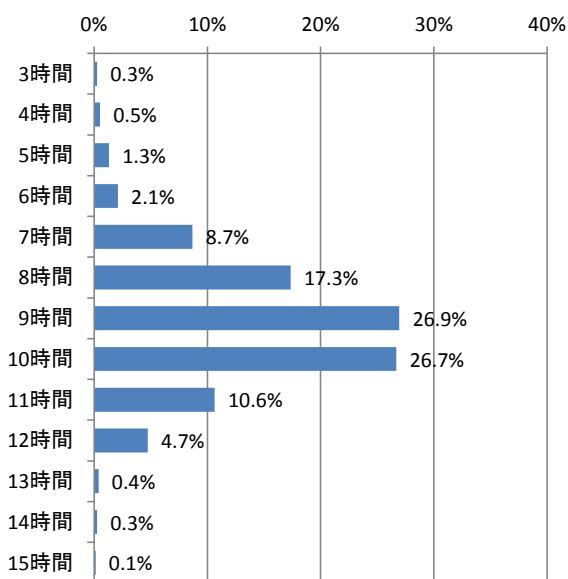

項目	度数	構成比
3時間	2	0.3%
4時間	4	0.5%
5時間	10	1.3%
6時間	16	2.1%
7時間	66	8.7%
8時間	132	17.3%
9時間	205	26.9%
10時間	203	26.7%
11時間	81	10.6%
12時間	36	4.7%
13時間	3	0.4%
14時間	2	0.3%
15時間	1	0.1%
回答者数	761	100.0%

調査票

子ども・子育て支援に関するアンケート調査ご協力をお願い

皆様には、日頃から市政の運営にご理解とご協力を賜り、厚くお礼申し上げます。

さて、本市では子ども・子育て支援法（平成24年法律第65号）に基づき、教育・保育の質的改善、保育の量的拡大・確保、地域の子ども・子育て支援の充実を目的とした、川越市の「子ども・子育て支援事業計画」を策定します。

この調査は、計画策定にあたり、住民の皆さんの教育・保育・子育て支援に関する「現在の利用状況」や「今後の利用希望」を把握するために、就学前のお子さんがいらっしゃる方の中から無作為に選ばせていただいた世帯にご協力をお願いするものです。

ここで回答していただいた内容（施設や事業の利用希望等）は、施設や事業の具体的な利用の可否を確認・決定するものではありません。また、回答者個人が特定されたり、個々の内容がほかに漏れたり、ほかの目的に利用されたりすることも一切ございません。

つきましては、お忙しいところ誠に恐縮ではございますが、調査の趣旨をご理解いただき、ご協力くださいますようお願い申し上げます。

平成25年9月

川越市長 川合善明

《 ご記入に際してのお願い 》

1. 特に注意書きがある場合以外は、封筒のあて名のお子さんについてご記入ください。
2. アンケートには、お子さんの保護者の方がご記入ください。
3. 回答に選択肢がある場合は、あてはまる番号を○で囲んでください。（○は1つ）などの説明がある場合には、その説明にしたがってください。
4. 回答が「その他」にあてはまる場合は、その番号を○で囲み、（ ）内になるべく具体的にその内容をご記入ください。
5. 質問によっては数字を記入していただく場合もあります。なお、時間については、24時間制でご記入ください。
6. お子さんやご両親の年齢は、すべて平成25年9月1日現在でご記入ください。
7. 質問によっては、回答していただく方が限られる場合がありますのでご注意ください。
8. ご記入がすみましたら、三つ折りのうえ同封の返信用封筒に入れて平成25年10月18日（金）までにご投函ください。切手を貼る必要はございません。
9. このアンケート用紙にも、封筒にも名前を書く必要はございません。
10. 記入上の不明な点、調査についてのお問い合わせは、下記までお願いします。

川越市役所 こども未来部 こども政策課
〒350-8601 埼玉県川越市元町1-3-1
TEL : 049-224-6278 (直通) FAX : 049-223-8786
mail : kodomoseisaku@city.kawagoe.saitama.jp

いただいた回答は地域の子育て支援の充実に生かされます

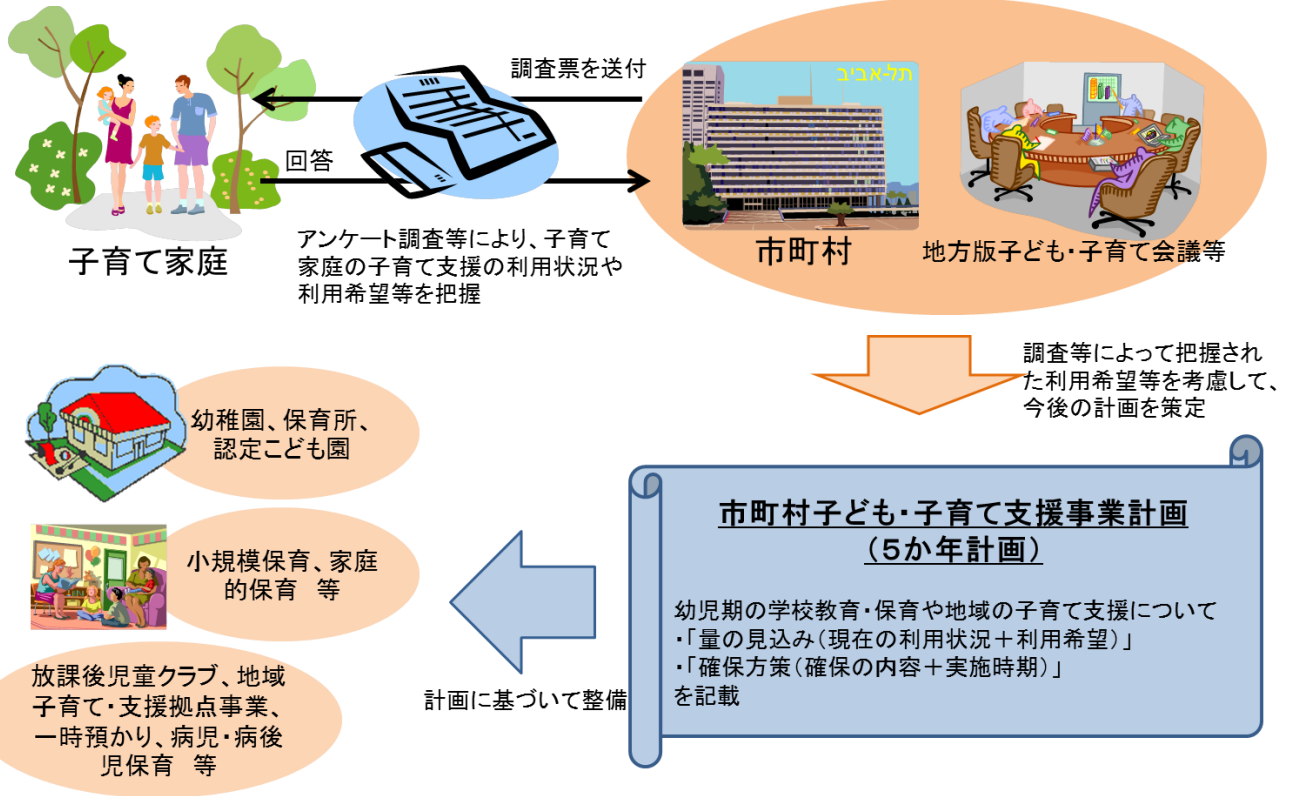

(用語の定義)

この調査票における用語の定義は以下のとおり

- ・ 幼稚園：学校教育法に定める、3～5歳児に対して学校教育を行う施設（学校教育法第22条）
- ・ 保育所：児童福祉法に定める、保育を必要とする0～5歳児に対して保育を行う施設（児童福祉法第39条）
- ・ 認定こども園：幼稚園と保育所の機能を併せ持つ施設（就学前の子どもに関する教育、保育等の総合的な提供の推進に関する法律第2条第6項）
- ・ 子育て：教育・保育その他の子どもの健やかな成長のために行われる支援
- ・ 教育：問14までにおいては家庭での教育を含めた広い意味、問15以降においては幼児期の学校における教育の意味で用いています

お住まいの地域についてうかがいます。

問1 お住まいの町名をご記入ください。（例：元町1丁目、大字新宿）

宛名のお子さんの保護者の就労状況 についてうかがいます。

問 12 宛名のお子さんの保護者の現在の就労状況（自営業、家族従事者含む）をうかがいます。

(1) 母親 【父子家庭の場合は記入は不要です】 当てはまる番号 1つ に○をつけてください。

1. 正規雇用	2. 非正規雇用（パート・アルバイト含む）	3. 就労していない
---------	-----------------------	------------

(1) -1 具体的な状況について、当てはまる番号 1つ に○をつけてください。

1. フルタイム（週5日・1日8時間程度）で就労しており、産休・育休・介護休業中ではない 2. フルタイムで就労しているが、産休・育休・介護休業中である 3. フルタイム以外で就労しており、産休・育休・介護休業中ではない 4. フルタイム以外で就労しているが、産休・育休・介護休業中である 5. 以前は就労していたが、現在は就労していない 6. これまで就労したことがない	} ⇒ (1) -2へ } ⇒ (2)へ
---	-----------------------------

(1) -2 (1) -1で「1.～4.」(就労している) に○をつけた方にうかがいます。 週当たりの「就労日数」、1日当たりの「就労時間（残業時間を含む）」をお答えください。就労日数や就労時間が一定でない場合は、もっとも多いパターンについてお答えください。産休・育休・介護休業中の方は、休業に入る前の状況についてお答えください。(口内に数字でご記入ください。数字は一桁に一字。)

1 週当たり <input style="width: 30px;" type="text"/> 日	1 日当たり <input style="width: 30px;" type="text"/> <input style="width: 30px;" type="text"/> 時間
--	---

(1) -3 (1) -1で「1.～4.」(就労している) に○をつけた方にうかがいます。家を出る時刻と帰宅時刻をお答えください。時間が一定でない場合は、もっとも多いパターンについてお答えください。産休・育休・介護休業中の方は、休業に入る前の状況についてお答えください。時間は、(例) 08時～18時のように、24時間制でお答えください。(口内に数字でご記入ください。数字は一桁に一字。)

家を出る時刻 <input style="width: 30px;" type="text"/> <input style="width: 30px;" type="text"/> 時	帰宅時刻 <input style="width: 30px;" type="text"/> <input style="width: 30px;" type="text"/> 時
--	--

(2) 父親 【母子家庭の場合は記入は不要です】 当てはまる番号 1つ に○をつけてください。

1. 正規雇用	2. 非正規雇用（パート・アルバイト含む）	3. 就労していない
---------	-----------------------	------------

(2) -1 具体的な状況について、当てはまる番号 1つ に○をつけてください。

1. フルタイム（週5日・1日8時間程度）で就労しており、育休・介護休業中ではない 2. フルタイムで就労しているが、育休・介護休業中である 3. フルタイム以外で就労しており、育休・介護休業中ではない 4. フルタイム以外で就労しているが、育休・介護休業中である 5. 以前は就労していたが、現在は就労していない 6. これまで就労したことがない	} ⇒ 問(2) -2へ } ⇒ 問14へ
---	------------------------------

(2)-2 (2)-1で「1.~4.」(就労している)に○をつけた方にうかがいます。1週当たりの「就労日数」、1日当たりの「就労時間(残業時間を含む)」をお答えください。就労日数や就労時間が、一定でない場合は、もっとも多いパターンについてお答えください。育休・介護休業中の方は、休業に入る前の状況についてお答えください。(口内に数字でご記入ください。数字は一桁に一字。)

1週当たり <input style="width: 30px;" type="text"/> 日	1日当たり <input style="width: 30px;" type="text"/> <input style="width: 30px;" type="text"/> 時間
---	--

(2)-3 (2)-1で「1.~4.」(就労している)に○をつけた方にうかがいます。家を出る時刻と帰宅時刻をお答えください。時間が一定でない場合は、もっとも多いパターンについてお答えください。育休・介護休業中の方は、休業に入る前の状況についてお答えください。時間は、(例)08時~18時のように、24時間制でお答えください(口内に数字でご記入ください。数字は一桁に一字)。

家を出る時刻 <input style="width: 30px;" type="text"/> <input style="width: 30px;" type="text"/> 時	帰宅時刻 <input style="width: 30px;" type="text"/> <input style="width: 30px;" type="text"/> 時
--	--

問13 問12の(1)-1または(2)-1で「3.4.」(フルタイム以外で就労している)に○をつけた方にうかがいます。該当しない方は、問14へお進みください。

フルタイムへの転換希望はありますか。当てはまる番号1つに○をつけてください。

(1) 母親

- | |
|---|
| <ol style="list-style-type: none"> 1. フルタイム(週5日・1日8時間程度)への転換希望があり、実現できる見込みがある 2. フルタイムへの転換希望はあるが、実現できる見込みはない 3. フルタイム以外の就労を続けることを希望 4. フルタイム以外の就労をやめて子育てや家事に専念したい |
|---|

(2) 父親

- | |
|---|
| <ol style="list-style-type: none"> 1. フルタイム(週5日・1日8時間程度)への転換希望があり、実現できる見込みがある 2. フルタイムへの転換希望はあるが、実現できる見込みはない 3. フルタイム以外の就労を続けることを希望 4. フルタイム以外の就労をやめて子育てや家事に専念したい |
|---|

問14 問12の(1)-1または(2)-1で「5.以前は就労していたが、現在は就労していない」または「6.これまで就労したことがない」に○をつけた方にうかがいます。該当しない方は、問15へお進みください。就労したいという希望はありますか。当てはまる番号・記号それぞれ1つに○をつけ、該当する口内には数字をご記入ください(数字は一桁に一字)。

(1) 母親

- | | |
|--|--|
| <ol style="list-style-type: none"> 1. 子育てや家事などに専念したい(就労の予定はない) 2. 1年より先、一番下の子どもが <input style="width: 30px;" type="text"/> <input style="width: 30px;" type="text"/> 歳になったところに就労したい 3. すぐにでも、もしくは1年以内に就労したい <p style="margin-left: 20px;">→希望する就労形態</p> <table style="margin-left: 40px; border-left: 1px solid black; border-right: 1px solid black; border-bottom: 1px solid black; padding: 5px;"> <tr> <td style="padding: 5px;"> <ol style="list-style-type: none"> ア. フルタイム(週5日・1日8時間程度の就労) イ. パートタイム、アルバイト等(「ア」以外) <p style="margin-left: 20px;">→1週当たり <input style="width: 30px;" type="text"/> 日 1日当たり <input style="width: 30px;" type="text"/> <input style="width: 30px;" type="text"/> 時間</p> </td> </tr> </table> | <ol style="list-style-type: none"> ア. フルタイム(週5日・1日8時間程度の就労) イ. パートタイム、アルバイト等(「ア」以外) <p style="margin-left: 20px;">→1週当たり <input style="width: 30px;" type="text"/> 日 1日当たり <input style="width: 30px;" type="text"/> <input style="width: 30px;" type="text"/> 時間</p> |
| <ol style="list-style-type: none"> ア. フルタイム(週5日・1日8時間程度の就労) イ. パートタイム、アルバイト等(「ア」以外) <p style="margin-left: 20px;">→1週当たり <input style="width: 30px;" type="text"/> 日 1日当たり <input style="width: 30px;" type="text"/> <input style="width: 30px;" type="text"/> 時間</p> | |

(2) 父親

- | | |
|--|--|
| <ol style="list-style-type: none"> 1. 子育てや家事などに専念したい(就労の予定はない) 2. 1年より先、一番下の子どもが <input style="width: 30px;" type="text"/> <input style="width: 30px;" type="text"/> 歳になったところに就労したい 3. すぐにでも、もしくは1年以内に就労したい <p style="margin-left: 20px;">→希望する就労形態</p> <table style="margin-left: 40px; border-left: 1px solid black; border-right: 1px solid black; border-bottom: 1px solid black; padding: 5px;"> <tr> <td style="padding: 5px;"> <ol style="list-style-type: none"> ア. フルタイム(週5日・1日8時間程度の就労) イ. パートタイム、アルバイト等(「ア」以外) <p style="margin-left: 20px;">→1週当たり <input style="width: 30px;" type="text"/> 日 1日当たり <input style="width: 30px;" type="text"/> <input style="width: 30px;" type="text"/> 時間</p> </td> </tr> </table> | <ol style="list-style-type: none"> ア. フルタイム(週5日・1日8時間程度の就労) イ. パートタイム、アルバイト等(「ア」以外) <p style="margin-left: 20px;">→1週当たり <input style="width: 30px;" type="text"/> 日 1日当たり <input style="width: 30px;" type="text"/> <input style="width: 30px;" type="text"/> 時間</p> |
| <ol style="list-style-type: none"> ア. フルタイム(週5日・1日8時間程度の就労) イ. パートタイム、アルバイト等(「ア」以外) <p style="margin-left: 20px;">→1週当たり <input style="width: 30px;" type="text"/> 日 1日当たり <input style="width: 30px;" type="text"/> <input style="width: 30px;" type="text"/> 時間</p> | |

問 15-4 平日に定期的に教育・保育の事業を利用されている理由についてうかがいます。主な理由として当てはまる番号すべてに○をつけてください。

1. 子どもの教育や発達のため
2. 子育てをしている方が現在就労している
3. 子育てをしている方が就労予定がある／求職中である
4. 子育てをしている方が家族・親族などを介護している
5. 子育てをしている方に病気や障害がある
6. 子育てをしている方が学生である
7. その他 ()

問 15-5 問 15 で「2. 利用していない」に○をつけた方にうかがいます。利用していない理由は何ですか。主な理由として当てはまる番号すべてに○をつけてください。

1. 利用する必要がない（子どもの教育や発達のため、子どもの母親か父親が就労していないため等）
2. 子どもの祖父母や親戚の人がみている
3. 近所の人や父母の友人・知人がみている
4. 利用したいが、保育・教育の事業に空きがない
5. 利用したいが、経済的な理由で事業を利用できない
6. 使用したいが、延長・夜間等の時間帯の条件が合わない
7. 利用したいが、事業の質や場所など、納得できる事業がない
8. 子どもがまだ小さいため（ 歳くらいになったら利用しようと考えている）
9. その他 ()

問 16 すべての方にうかがいます。現在、利用している、利用していないにかかわらず、宛名のお子さんの平日の教育・保育の事業として、「定期的に」利用したいと考える事業をお答えください。当てはまる番号すべてに○をつけてください。なお、これらの事業の利用には、一定の利用者負担が発生します。

に掲載されている利用料等は現行制度での金額です。

1. 幼稚園（通常の就園時間の利用）

平均入園料 64,000円 程度 平均月額保育料 23,000円 程度

※世帯の所得状況に応じた補助金が支給されます。支給金額：年額平均 81,000円程度

2. 幼稚園の預かり保育（1の通常の就園に加え、就園時間を延長して預かる事業【定期的な利用の場合】）

3. 入園前の幼稚園の預かり保育

4. 認可保育所（市等の認可を受けた保育所（定員20人以上））

月額保育料 0円 ～ 59,300円程度 ※世帯の所得状況・児童年齢に応じた保育料設定例）前年度所得税額 75,000円以上90,000円未満 の世帯の場合

3歳未満児 42,200円 3歳児 23,200円 4歳児以上 21,700円

5. 認定こども園（幼稚園と保育施設の機能を併せ持つ施設）※現時点で川越市には当該施設なし

月額利用料 1日4時間程度利用…幼稚園と同様

1日8時間程度利用…認可保育所と同様